SALINAN

PERATURAN KALURAHAN BANGUNJIWO
KAPANEWON KASIHAN KABUPATEN BANTUL
NOMOR 5 TAHUN 2021

T E N T A N G

RENCANA PEMBANGUNAN JANGKA MENENGAH KALURAHAN (RPJMKal) BANGUNJIWO TAHUN 2021 – 2026

SALINAN

LURAH BANGUNJIWO
KAPANEWON KASIHAN KABUPATEN BANTUL

PERATURAN KALURAHAN BANGUNJIWO
NOMOR 5 TAHUN 2021
TENTANG
RENCANA PEMBANGUNAN JANGKA MENENGAH
KALURAHAN (RPJMKal) BANGUNJIWO
TAHUN 2021 – 2026

DENGAN RAHMAT TUHAN YANG MAHA ESA
LURAH BANGUNJIWO

Menimbang :

a. bahwa Rencana Pembangunan Kalurahan Bangunjiwo yang disusun secara partisipatif dan sesuai dengan kebutuhan dan potensi kalurahan perlu dijabarkan dalam bentuk dokumen yang implementatif dan terarah;
b. bahwa untuk memberikan kejelasan kebijaksanaan pembangunan Kalurahan perlu ditetapkan Rencana Pembangunan Jangka Menengah Kalurahan sebagai penentu arah, sasaran, dan tujuan pembangunan yang akan dilaksanakan selama 6 (enam) tahun;
c. bahwa berdasarkan pertimbangan huruf a dan b perlu menetapkan Rencana Pembangunan Jangka Menengah Kalurahan Bangunjiwo Tahun 2021 – 2026 dengan Peraturan Kalurahan;

Mengingat :

1. Undang-Undang Nomor 15 Tahun 1950 tentang Pembentukan Daerah-daerah Kabupaten dalam Lingkungan Daerah Istimewa Yogyakarta (Berita Negara Republik Indonesia Tahun1950 Nomor 44);
2. Undang-Undang Nomor 13 Tahun 2012 tentang Keistimewaan Daerah Istimewa Yogyakarta (Lembaran

Negara Republik Indonesia Tahun 2012 Nomor 170, Tambahan Lembaran Negara Republik Indonesia Nomor 5339);

3. Undang-Undang 6 Tahun 2014 tentang Desa (Lembaran Negara Republik Indonesia Indonesia Tahun 2014 Nomor 7, Tambahan Lembaran Negara Republik Indonesia Nomor 5495);
4. Undang-Undang Nomor 23 Tahun 2014 tentang Pemerintahan Daerah (Lembaran Negara Republik Indonesia Tahun 2014 Nomor 244, Tambahan Lembaran Negara Republik Indonesia Nomor 5587) sebagaimana telah diubah beberapa kali terakhir dengan Undang-Undang Nomor 9 Tahun 2015 tentang Perubahan Kedua Atas Undang-Undang Nomor 23 Tahun 2014 tentang Pemerintahan Daerah (Lembaran Negara Republik Indonesia Tahun 2015 Nomor 58, Tambahan Lembaran Negara Republik Indonesia Nomor 5679);
5. Peraturan Pemerintah Republik Indonesia Nomor 43 Tahun 2014 tentang Peraturan Pelaksanaan Undang-Undang Nomor 6 Tahun 2014 tentang Kalurahan (Lembaran Negara Republik Indonesia Tahun 2014 Nomor 123, Tambahan Lembaran Negara Republik Indonesia Nomor 5539) sebagaimana telah diubah dengan Peraturan Pemerintah Nomor 47 Tahun 2015 tentang Perubahan Atas Peraturan Pemerintah Nomor 43 Tahun 2014 tentang Peraturan Pelaksanaan Undang-Undang Nomor 6 Tahun 2014 tentang Kalurahan (Lembaran Negara Republik Indonesia Tahun 2015 Nomor 157, Tambahan Lembaran Negara Republik Indonesia Nomor 5717);
6. Peraturan Pemerintah Nomor 60 Tahun 2014 tentang Dana Desa Yang Bersumber dari Anggaran Pendapatan dan Belanja Negara (Lembaran Negara Republik Indonesia Tahun 2014 Nomor 168, Tambahan Lembaran Negara Republik Indonesia Nomor 5558), sebagaimana telah diubah terakhir dengan Peraturan Pemerintah Nomor 8 Tahun 2016 (Lembaran Negara Republik Indonesia Tahun 2016 Nomor 57, Tambahan Lembaran Negara Republik Indonesia Nomor 5864);

7. Peraturan Pemerintah Nomor 59 Tahun 2017 tentang Pelaksanaan Pencapaian Tujuan Pembangunan Berkelanjutan (Lembaran Negara Republik Indonesia Tahun 2017 Nomor 136);
8. Peraturan Menteri Dalam Negeri Nomor 111 Tahun 2014 tentang Pedoman Teknis Peraturan di Desa (Berita Negara Republik Indonesia, Tahun 2014 Nomor 2091);
9. Peraturan Menteri Dalam Negeri Nomor 114 Tahun 2014 tentang Pedoman Pembangunan Desa (Berita Negara Republik Indonesia Tahun 2014 Nomor 2094);
10. Peraturan Menteri Dalam Negeri Nomor 20 Tahun 2018 tentang Pengelolaan Keuangan Desa (Berita Negara Republik Tahun 2018 Nomor 611);
11. Peraturan Menteri Dalam Negeri Nomor 73 Tahun 2020 tentang Pengawasan Pengelolaan Keuangan Desa (Berita Negara Republik Tahun 2020 Nomor 1469);
12. Peraturan Menteri Desa, Pembangunan Daerah Tertinggal, dan Transmigrasi Republik Indonesia Nomor 21 Tahun 2020 Tentang Pedoman Umum Pembangunan Desa Dan Pemberdayaan Masyarakat Desa (Berita Negara Republik Indonesia Tahun 2020 Nomor 1633);
13. Peraturan Daerah Kabupaten Bantul Nomor 9 Tahun 2019 Tentang Penetapan Kalurahan (Lembaran Daerah Kabupaten Bantul Tahun 2019 Nomor 9);
14. Peraturan Daerah Kabupaten Bantul Nomor 16 Tahun 2017 tentang Badan Permusyawaratan Kalurahan (Lembaran Daerah Kabupaten Bantul Tahun 2017 Seri D Nomor 12);
15. Peraturan Bupati Bantul Nomor 76 Tahun 2019 Tentang Siklus Tahunan Desa (Berita Daerah Kabupaten Bantul Tahun 2019 Nomor 76);
16. Peraturan Bupati Bantul Nomor 82 Tahun 2019 tentang Pengelolaan Keuangan Desa (Berita Daerah Kabupaten Bantul Tahun 2019 Nomor 82)sebagaimana telah di ubah dengan Peraturan Bupati Bantul Nomor 47 Tahun 2020 tentang Perubahan Atas Peraturan Bupati Bantul Nomor 82 Tahun 2019 tentang Pengelolaan Keuangan Desa (Berita Daerah Kabupaten Bantul Tahun 2020 Nomor 47);

17. Peraturan Bupati Bantul Nomor 86 Tahun 2020 Tentang Kewenangan Kalurahan (Berita Daerah Kabupaten Bantul Tahun 2020 Nomor 86);
18. Peraturan Bupati Bantul Nomor 87 Tahun 2020 Tentang Pedoman Teknis Penyusunan Produk Hukum Kalurahan (Berita Daerah Kabupaten Bantul Tahun 2020 Nomor 87);
19. Peraturan Bupati Bantul Nomor 134 Tahun 2020 tentang Tata Naskah Dinas Bagi Pemerintah Kalurahan (Berita Daerah Kabupaten Bantul Tahun 2020 Nomor 134);
20. Peraturan Kalurahan Bangunjiwo Nomor 8 Tahun 2020 tentang Kewenangan Kalurahan (Lembaran Kalurahan Bangunjiwo Tahun 2020 Nomor 8);
21. Peraturan Kalurahan Bangunjiwo Nomor 9 Tahun 2020 tentang Susunan Organisasi dan Tata Kerja Pemerintah Kalurahan Bangunjiwo (Lembaran Kalurahan Bangunjiwo Tahun 2020 Nomor 9);
22. Peraturan Kalurahan Bangunjiwo Nomor 10 Tahun 2020 tentang Anggaran Pendapatan dan Belanja Kalurahan Bangunjiwo Tahun Anggaran 2021 (Lembaran Kalurahan Bangunjiwo Tahun 2020 Nomor 10);
23. Peraturan Kalurahan Bangunjiwo Nomor 1 Tahun 2021 tentang Pemanfaatan Tanah Kalurahan (Lembaran Kalurahan Bangunjiwo Tahun 2021 Nomor 1);

Dengan Kesepakatan Bersama
BADAN PERMUSYAWARATAN KALURAHAN BANGUNJIWO
dan
LURAH BANGUNJIWO

MEMUTUSKAN

Menetapkan : PERATURAN KALURAHAN BANGUNJIWO KAPANEWON KASIHAN KABUPATEN BANTUL TENTANG RENCANA PEMBANGUNAN JANGKA MENENGAH KALURAHAN BANGUNJIWO TAHUN 2021 – 2026.

BAB I

KETENTUAN UMUM

Pasal 1

Dalam peraturan Kalurahan yang dimaksud dengan :

1. Kalurahan adalah Kalurahan Bangunjiwo Kapanewon Kasihan Kabupaten Bantul.
2. Pemerintah Kalurahan adalah Lurah dan Pamong Kalurahan Bangunjiwo Kapanewon Kasihan Kabupaten Bantul.
3. Pemerintahan Kalurahan adalah penyelenggaraan urusan pemerintahan oleh Pemerintah Kalurahan Bangunjiwo dan Badan Permusyawaratan Kalurahan Bangunjiwo Kapanewon Kasihan Kabupaten Bantul dalam mengatur dan mengurus kepentingan masyarakat setempat berdasarkan asal usul dan adat istiadat setempat yang diakui dan dihormati dalam sistem Pemerintahan Negara Kesatuan Republik Indonesia.
4. Lurah adalah Lurah Kalurahan Bangunjiwo Kapanewon Kasihan Kabupaten Bantul.
5. Badan Permusyawaratan Kalurahan yang selanjutnya disingkat Bamuskal adalah Badan Permusyawaratan Kalurahan Bangunjiwo Kapanewon Kasihan Kabupaten Bantul adalah lembaga yang merupakan perwujudan demokrasi dalam penyelenggaraan Pemerintah Kalurahan.
6. Rencana Pembangunan Jangka Menengah Kalurahan yang selanjutnya disebut RPJMKal adalah dokumen perencanaan Kalurahan untuk periode 6 (enam) tahun yang memuat arah kebijakan pembangunan kalurahan, arah kebijakan keuangan kalurahan, kebijakan umum dan program kerja kalurahan yang disusun secara partisipatif dan sesuai kebutuhan dan kewenangan kalurahan dengan mengacu RPJM Daerah.
7. Rencana Kerja Pembangunan Kalurahan yang selanjutnya disebut RKPKal adalah dokumen perencanaan untuk periode 1 (satu) tahun yang merupakan penjabaran RPJMKal yang memuat rancangan kerangka ekonomi Kalurahan dengan mempertimbangkan kerangka pendanaan yang dimutakhirkan, program prioritas pembangunan Kalurahan, rencana kerja dan pendanaan serta prakiraan maju, baik yang dilaksanakan langsung oleh pemerintah Kalurahan maupun dengan mendorong partisipasi masyarakat.
8. Visi adalah rumusan umum mengenai keadaan yang diinginkan pada akhir periode perencanaan.
9. Misi adalah rumusan umum mengenai upaya-upaya yang akan dilaksanakan untuk mewujudkan visi.

BAB II

SISTEMATIKA RENCANA PEMBANGUNAN JANGKA MENENGAH KALURAHAN TAHUN 2019-2024

Pasal 2

(1) Sistematika Rencana Pembangunan Jangka Menengah Kalurahan (RPJMKal) Bangunjiwo Tahun 2021 – 2026 disusun sebagai berikut :

BAB I : PENDAHULUAN

BAB II : GAMBARAN UMUM KONDISI KALURAHAN

BAB III : POTENSI DAN MASALAH

BAB IV : VISI – MISI DAN PROGRAM PRIORITAS RENCANA PEMBANGUNAN JANGKA MENENGAH KALURAHAN

BAB V : STRATEGI KEBIJAKAN PEMBANGUNAN KALURAHAN

BAB VI : PROGRAM PEMBANGUNAN KALURAHAN

BAB VII : PENUTUP

(2) Sistematika RPJMKal Tahun 2021 – 2026 sebagaimana dimaksud pada ayat (1) dijabarkan dalam dokumen yang tercantum dalam Lampiran yang merupakan bagian tidak terpisahkan dari Peraturan Kalurahan ini.

Pasal 3

(1) Rencana Pembangunan Jangka Menengah Kalurahan Bangunjiwo Tahun 2021 – 2026 merupakan pedoman Kalurahan dalam menyusun Rencana Kerja Pembangunan Kalurahan (RKPKal);

(2) Dalam pelaksanaan Rencana Pembangunan Jangka Menengah Kalurahan Bangunjiwo Tahun 2021 – 2026 harus dijabarkan kedalam Rencana Kerja Pembangunan Kalurahan pada tahun yang bersangkutan.

BAB III

VISI DAN MISI

Pasal 4

(1) Visi, misi dan program prioritas RPJMKal dimaksudkan sebagai panduan sistematis untuk mewujudkan Sustainable Development Goals (SDGs) Desa;

(2) Visi Kalurahan Bangunjiwo adalah Mewujudkan Bangunjiwo yang Maju Dalam Bingkai Nilai Tradisi yang Kuat.

Pasal 5

Misi Kalurahan Bangunjiwo dalam RPJMKal Tahun 2021 – 2026 adalah:

a. Mengoptimalkan pelayanan kepada masyarakat dengan professional melalui tata kelola pemerintahan yang responsive dan transparan.

b. Menumbuh kembangkan peran masyarakat dalam pembangunan fisik maupun non fisik.
c. Memasyarakatkan nilai demokrasi.
d. Melestarikan budaya dan nilai tradisi yang ada.
e. Meningkatkan kesejahteraan dan kesehatan masyarakat.
f. Meningkatkan prestasi dan ketrampilan generasi muda.
g. Meningkatkan potensi dan daya dukung lingkungan untuk menciptakan peluang usaha.

BAB IV

KETENTUAN PENUTUP

Pasal 6

Semua perencanaan yang dilakukan setelah berlakunya Peraturan Kalurahan ini harus berpedoman pada Rencana Pembangunan Jangka Menengah Kalurahan Bangunjiwo Tahun 2021 – 2026 berdasarkan Peraturan Kalurahan ini.

Pasal 7

Dengan berlakunya Peraturan Kalurahan ini, maka ketentuan program maupun kebijakan yang bertentangan dan atau tidak sesuai harus disesuaikan berdasarkan Peraturan Kalurahan ini.

Pasal 8

Peraturan Kalurahan ini mulai berlaku pada tanggal diundangkan.
Agar setiap orang mengetahui, memerintahkan pengundangan Peraturan Kalurahan ini dalam Lembaran Kalurahan Bangunjiwo.

Ditetapkan di Bangunjiwo
Pada tanggal 3 Mei 2021
LURAH BANGUNJIWO,

ttd

PARJA

Diundangkan di Bangunjiwo
Pada tanggal 3 Mei 2021
CARIK BANGUNJIWO,

ttd

SUKARMAN

Salinan Sesuai dengan aslinya,
An. Carik Bangunjiwo
Kepala Urusan Pangripta,

RUMIYATI

LEMBARAN KALURAHAN BANGUNJIWO KAPANEWON KASIHAN KABUPATEN BANTUL TAHUN 2021 NOMOR 5

Noreg Peraturan Kalurahan Bangunjiwo Kapanewon Kasihan Kabupaten Bantul :(11/Bangunjiwo/2021)

BAB I
PENDAHULUAN

A. Latar Belakang

Pasal 78 UU Kalurahan mengamanatkan bahwa tujuan pembangunan kalurahan adalah untuk meningkatkan kesejahteraan masyarakat kalurahan dan kualitas hidup manusia serta penanggulangan kemiskinan melalui pemenuhan kebutuhan dasar, pembangunan sarana dan prasarana Kalurahan, pengembangan potensi ekonomi lokal, serta pemanfaatan sumber daya alam dan lingkungan secara berkelanjutan. Pembangunan kalurahan dimaksud meliputi tahap perencanaan, pelaksanaan, dan pengawasan yang dilaksanakan dengan mengedepankan kebersamaan, kekeluargaan, dan kegotongroyongan guna mewujudkan pengarusutamaan perdamaian dan keadilan sosial. Lebih lanjut pasal 79 mengatur bahwa pemerintah kalurahan menyusun perencanaan pembangunan kalurahan sesuai dengan kewenangannya dengan mengacu pada perencanaan pembangunan kabupaten meliputi Rencana Pembangunan Jangka Menengah Kalurahan (RPJMKal) untuk jangka waktu 6 (enam) tahun dan rencana pembangunan tahunan kalurahan atau yang disebut Rencana Kerja Pemerintah Kalurahan (RKPKal) yang merupakan penjabaran dari RPJMKal untuk jangka waktu 1 (satu) tahun. RPJMKal paling sedikit memuat penjabaran visi dan misi Lurah terpilih dan arah kebijakan perencanaan pembangunan kalurahan sesuai dengan kewenangan kalurahan dengan memperhatikan arah kebijakan perencanaan pembangunan kabupaten serta rencana kegiatan penyelenggaraan pemerintahan kalurahan, pelaksanaan pembangunan, pembinaan kemasyarakatan, pembinaan kemasyarakatan pemberdayaan masyarakat dan kebencanaan berskala kalurahan.

RPJMKal disusun dengan mempertimbangkan kondisi objektif kalurahan dan prioritas pembangunan kabupaten/kota. RPJM Kalurahan ditetapkan dalam jangka waktu paling lama 3 (tiga) bulan terhitung sejak pelantikan kepala Kalurahan. Kondisi objektif Kalurahan adalah kondisi yang menggambarkan situasi yang ada di Kalurahan, baik mengenai sumber daya manusia, sumber daya alam,

maupun sumber daya lainnya, serta dengan mempertimbangkan, antara lain Keadilan gender, Kelindungan terhadap anak, Pemberdayaan keluarga, Keadilan bagi masyarakat miskin, Warga disabilitas dan marginal, Pelestarian lingkungan hidup, Pendayagunaan teknologi tepat guna dan sumber daya lokal, Pengarusutamaan perdamaian, serta kearifan lokal.

Rencana Pembangunan Jangka Menengah Kalurahan (RPJMKal) Bangunjiwo Kapanewon Kasihan Kabupaten Bantul yang ditetapkan dengan peraturan Kalurahan Bangunjiwo Penyusunan arah kebijakan pembangunan pembangunan Kalurahan Bangunjiwo telah didasarkan melalui pendekatan kondisi, potensi, permasalahan, aspirasi masyarakat dan kebutuhan nyata yang diselaraskan dengan perkembangan kalurahan. Penyusunannya telah diselaraskan dan dikonsepkan untuk capaian tujuan pembangunan berkelanjutan (sustainable developments goals/SDGs) kalurahan yang telah diberlakukan secara nasional.

Dokumen ini berlaku selama 6 (enam) tahun yang dijabarkan dalam pentahapan pelaksanaan pembangunan dalam mewujudkan kondisi yang ingin dicapai selama 6 (enam) tahun yang memuat gambaran umum kalurahan, pandangan atau kebijakan umum, strategi pembangunan kalurahan serta program dan kegiatan pembangunan masyarakat dan kalurahan. Masa 6 (enam) tahun ini dihitung sejak tanggal dan tahun pelantikan sampai akhir masa jabatan Lurah. Dokumen ini selain berfungsi sebagai petunjuk dan penentu arah kebijakan pembangunan kalurahan, juga berfungsi sebagai dasar penilaian kinerja Lurah dalam menjalankan pemerintahan, pembangunan, dan pemberdayaan masyarakat selama masa jabatannya dan dapat dipergunakan sebagai tolok ukur keberhasilan Lurah dalam laporan pertanggungjawabannya dalam periode jabatannya.

B. Landasan Hukum

Dalam penyusunan RPJMKal Kalurahan Bangunjiwo Tahun 2021 – 2026 ini sejumlah peraturan yang digunakan sebagai landasan hukum yaitu sebagai berikut :

1. Undang-Undang Nomor 15 Tahun 1950 tentang Pembentukan

Daerah-Daerah Kabupaten dalam Lingkungan Daerah Istimewa Jogjakarta (Berita Negara Republik Indonesia Tahun 1950 Nomor 44);

2. Undang-Undang Nomor 13 Tahun 2012 tentang Keistimewaan Daerah Istimewa Yogyakarta (Lembaran Negara Republik Indonesia Tahun 2012 Nomor 170, Tambahan Lembaran Negara Republik Indonesia Nomor 5339);
3. Undang-Undang Nomor 6 Tahun 2014 tentang Desa (Lembaran Negara Republik Indonesia Tahun 2014 Nomor 7 Tambahan Lembaran Negara Republik Indonesia Nomor 5495);
4. Peraturan Pemerintah Nomor 43 Tahun 2014 tentang Peraturan Pelaksanaan Undang-Undang Nomor 6 Tahun 2014 tentang Desa (Lembaran Negara Republik Indonesia Tahun 2014 Nomor 123, Tambahan Lembaran Negara Republik Indonesia Nomor 5539), sebagaimana telah diubah dengan Peraturan Pemerintah Nomor 11 Tahun 2019 Peraturan Pelaksanaan Undang-Undang Nomor 6 Tahun 2014 tentang Desa (Lembaran Negara Republik Indonesia Tahun 2019 Nomor 41, Tambahan Lembaran Negara Republik Indonesia Nomor 6321);
5. Peraturan Pemerintah Nomor 60 Tahun 2014 tentang Dana Desa Yang Bersumber dari Anggaran Pendapatan dan Belanja Negara (Lembaran Negara Republik Indonesia Tahun 2014 Nomor 168, Tambahan Lembaran Negara Republik Indonesia Nomor 5558), sebagaimana telah diubah terakhir dengan Peraturan Pemerintah Nomor 8 Tahun 2016 (Lembaran Negara Republik Indonesia Tahun 2016 Nomor 57, Tambahan Lembaran Negara Republik Indonesia Nomor 5864);
6. Peraturan Pemerintah Nomor 59 Tahun 2017 tentang Pelaksanaan Pencapaian Tujuan Pembangunan Berkelanjutan (Lembaran Negara Republik Indonesia Tahun 2017 Nomor 136);
7. Peraturan Pemerintah Pengganti Undang-Undang No. 1 Tahun 2020 tentang Kebijakan Keuangan Negara dan Stabilitas Sistem Keuangan untuk Penanganan Pandemi *Corona Virus Disease 2019* (Covid -19) dan/atau Dalam Rangka Menghadapi Ancaman yang Membahayakan Perekonomian Nasional dan/atau Stabilitas Sistem Keuangan (Lembaran Negara RI Tahun 2020 No. 87,

Tambahan Lembaran Negara RI No. 6485);

8. Peraturan Menteri Keuangan No. 40/PMK.70/2020 tentang Perubahan atas Peraturan Menteri Keuangan No. 205/PMK.07/2019 tentang Pengelolaan Dana Desa (Berita Negara RI Tahun 2020 No. 384) yang telah diubah beberapa kali yang terakhir dengan Peraturan Menteri Keuangan Republik Indonesia No. 156 /PMK.07/2020 Tentang Perubahan Ketiga Atas Peraturan Menteri Keuangan No. 205/PMK.07/2019 Tentang Pengelolaan Dana Desa;
9. Peraturan Menteri Dalam Negeri Nomor 114 Tahun 2014 tentang Pedoman Pembangunan Desa (Berita Negara Republik Indonesia Tahun 2014 Nomor 2094);
10. Peraturan Menteri Dalam Negeri Nomor 20 Tahun 2018 tentang Pengelolaan Keuangan Desa (Berita Negara Republik Indonesia Tahun 2018 Nomor 611);
11. Peraturan Menteri Desa, Pembangunan Daerah Tertinggal, dan Transmigrasi Nomor 21 Tahun 2020 tentang Pedoman Umum Pembangunan dan Pemberdayaan Masyarakat Desa (Berita Negara Republik Indonesia Tahun 2020 Nomor 1633);
12. Peraturan Bupati Bantul Nomor 82 Tahun 2019 tentang Pengelolaan Keuangan Desa (Berita Daerah Kabupaten Bantul Tahun 2019 Nomor 82) sebagaimana telah diubah dengan Peraturan Bupati Nomor 47 Tahun 2020 tentang Perubahan Peraturan Bupati Bantul Nomor 82 Tahun 2019 tentang Pengelolaan Keuangan Desa (Berita Daerah Kabupaten Bantul Tahun 2020 Nomor 47);
13. Peraturan Bupati Bantul No. 76 Tahun 2019 Tentang Siklus Tahunan Desa (Berita Daerah Kabupaten Bantul Tahun 2019 Nomor 76);
14. Peraturan Bupati Bantul No. 82 Tahun 2019 tentang Pengelolaan Keuangan Desa (Berita Daerah Kabupaten Bantul Tahun 2019 nomor 82) sebagaimana telah diubah dengan Peraturan Bupati Bantul Nomor 47 Tahun 2020 tentang Perubahan Atas Peraturan Bupati Bantul Nomor 82 Tahun 2019 tentang Pengelolaan Keuangan Desa (Berita Daerah Kabupaten Bantul Tahun 2020 Nomor 47);

15. Peraturan Bupati Bantul No. 86 Tahun 2020 tentang Kewenangan Kalurahan (Berita Daerah Kabupaten Bantul Tahun 2020 Nomor 86);
16. Peraturan Kalurahan Bangunjiwo Nomor 8 Tahun 2020 tentang Kewenangan Kalurahan (Lembaran Desa Tahun 2020 Nomor 8).

C. Maksud dan Tujuan

1. Maksud

Penyusunan RPJM Kalurahan Bangunjiwo Tahun 2021-2026 dimaksudkan untuk:

a. Memberikan kejelasan arah dan tujuan pembangunan yang akan dilaksanakan dan dicapai selama 6 (enam) tahun.
b. Memberikan kemudahan dalam menyusun Rencana Kerja Pembangunan Kalurahan (RKPKal) setiap tahun.

2. Tujuan

Penyusunan RPJM Kalurahan Bangunjiwo mempunyai tujuan sebagai berikut :

a. Sebagai bahan acuan bagi seluruh perangkat Kalurahan dalam menentukan prioritas program dan kegiatan tahunan yang akan dibiayai dari Anggaran Pendapatan Belanja Kalurahan (APBKal), Anggaran Pendapatan Belanja Daerah (APBD) Kabupaten, APBD Provinsi, Anggaran Pendapatan Belanja Negara (APBN) maupun swadaya masyarakat.
b. Sebagai bahan acuan bagi seluruh perangkat Kalurahan dalam menentukan pendapatan/penerimaan Kalurahan dalam APBKal.
c. Sebagai tolok ukur dalam melakukan evaluasi kinerja tahunan.
d. Menjabarkan gambaran arah dan tujuan yang ingin dicapai pada kurun waktu 6 (enam) tahun.
e. Memudahkan dalam penyusunan program kegiatan secara terarah dan terukur.

D. Proses Penyusunan RPJMKal

Proses penyusunan RPJMKal Kalurahan Bangunjiwo Tahun 2021–2026 dilaksanakan melalui tahapan sebagai berikut :

1. Pembentukan Tim Penyusun RPJM Kalurahan

Tim Penyusun RPJM Kalurahan Bangunjiwo Tahun 2021 – 2026 ditetapkan dengan Surat Keputusan Lurah Nomor 2 Tahun 2021 tentang Pembentukan Tim Penyusun Rencana Pembangunan Jangka Menenngah Kalurahan (RPJM Kalurahan) Tahun 2021-2026 Kalurahan Bangunjiwo Kapanewon Kasihan Kabupaten Bantul, Adapun susunan Tim Penyusun adalah sebagai berikut :

No	Nama Lengkap	Jabatan	Jabatan Dalam Tim
1	Parja, ST, MSi	Lurah	Pembina
2	Sukarman	Carik	Ketua
3	Suparwondo, S.Sn	Ketua LPMD	Sekretaris
4	Sutadi	Jogoboyo	Anggota
5	Andoyo	Ulu-ulu	Anggota
6	Slamet Widodo	Kamituwa	Anggota
7	Rumiyati, ST	Kaur Pangripta	Anggota
8	Mugi Raharjo, AMd	Kaur Tata Laksana	Anggota
9	Sridasih	PKK	Anggota
10	Danang Dwi A, S.Sos	Karang taruna	Anggota
11	Budi Santosa	Tokoh Masyarakat	Anggota

2. WorkShop dan FGD (Forum Group Discusion)

   Workshop dan FGD dilaksanakan untuk membahas 10 (sepuluh) isu strategis sebagai berikut :

   a. Keamanan dan Ketertiban
   b. Pembangunan
   c. Demokrasi
   d. Kebudayaan dan tradisi
   e. Kesejahteraan dan Kesehatan
   f. Kepemudaan
   g. Pemberdayaan Perempuan dan Perlindungan Anak
   h. Pemuda dan Olah Raga
   i. Tata Ruang dan Infrastruktur Lingkungan Pemukiman
   j. Agama dan Kebudayaan

3. Penyelarasan Arah Kebijakan Perencanaan pembangunan Kabupaten

   Penyelarasan arah kebijakan pembangunan kabupaten dilakukan untuk mengintegrasikan program dan kegiatan pembangunan kabupaten dengan pembangunan kalurahan, serta dilakukan dengan mengikuti sosialisasi dan/atau mendapatkan informasi tentang arah kebijakan pembangunan kalurahan.

4. Pengkajian Keadaaan Kalurahan

   Pengkajian keadaan kalurahan meliputi kegiatan sebagai berikut :

   a. Penyelarasan data kalurahan
   b. Penggalian gagasan masyarakat, dan
   c. Penyusunan laporan hasil pengkajian keadaan kalurahan.

5. Penyusunan rencana pembangunan kalurahan melalui musyawarah kalurahan

   Badan Permusyawaratan Kalurahan menyelenggarakan musyawarah kalurahan berdasarkan laporan hasil pengkajian desa terhitung sejak diterimanya laporan dari Lurah.

6. Penyusunan rancangan RPJMKal

   Tim Penyusun RPJMKal menyusun rancangan RPJMKal berdasarkan hasil kesepakatan dalam musyawarah kalurahan.

7. Penyusunan rencana pembangunan kalurahan melalui musyawarah perencanaan pembangunan kalurahan.

   Lurah menyelenggarakan musyawarah perencanaan pembangunan kalurahan untuk membahas dan menyepakati rancangan RPJMKal.

8. Penetapan RPJMKal

   Rancangan peraturan kalurahan tentnag RPJM kalurahan dibahas dan disepakati bersama oleh Lurah dan Badan Permusywaratan kalurahan.

E. Hubungan RPJMKal Bangunjiwo dengan Dokumen Perencanaan Lainnya.

Dokumen RPJMKal Kalurahan Bangunjiwo disusun dengan mengacu, merujuk dan memperhatikan dokumen perencanaan lainnya seperti Rencana Pembangunan Jangka Menengah Daerah Kabupaten Bantul dan Rencana Tata Ruang Wilayah Kapanewon Kasihan

sehingga dapat menghasilkan dokumen perencanaan yang sinergis serta diperoleh hasil yang tepat dan terarah. Untuk pelaksanaan operasional setiap tahun maka RPJMKal akan dijabarkan kembali ke dalam dokumen Rencana Kerja Pembangunan Kalurahan (RKPKal) yang akan disusun setiap tahun selama 6 (enam) tahun masa jabatan Lurah.

F. Sistematika Penulisan RPJMKal Bangunjiwo

Sistematika penulisan RPJMKal Kalurahan Bangunjiwo adalah sebagai berikut:

BAB I : PENDAHULUAN
BAB II : GAMBARAN UMUM KONDISI KALURAHAN
BAB III : POTENSI DAN MASALAH
BAB IV : VISI – MISI DAN PROGRAM PRIORITAS RENCANA PEMBANGUNAN JANGKA MENENGAH KALURAHAN
BAB V : STRATEGI KEBIJAKAN PEMBANGUNAN KALURAHAN
BAB VI : PROGRAM PEMBANGUNAN KALURAHAN
BAB VII : PENUTUP

G. Penggunaan Istilah

Dalam Dokumen RPJMKal Kalurahan Bangunjiwo Tahun 2021 - 2026 ini yang dimaksud dengan :

1. Anggaran Pendapatan dan Belanja Kalurahan yang selanjutnya disingkat APBKal adalah pertanggungjawaban dari pemegang manajemen kalurahan untuk memberikan informasi tentang segala aktifitas dan kegiatan kalurahan kepada masyarakat kalurahan atas pengelolaan dana desa dan pelaksanaan beruapa rencanarencana program yang dibiayai dengan uang desa. dalam APBKal berisi pendapatan, belanja, dan pembiayaan kalurahan;
2. Keuangan Kalurahan adalah semua hak dan kewajiban Kalurahan yang dapat dinilai dengan uang serta segala sesuatu berupa uang dan barang yang berhubungan dengan pelaksanaan hak dan kewajiban Kalurahan;
3. Lembaga Kemasyarakatan Kalurahan adalah lembaga yang ada dan dibentuk oleh Pemerintah Kalurahan dan masyarakat desa sebagai upaya untuk memberdayakan masyarakat dalam rangka mendukung penyelengaraan pemerintahan Kalurahan;

4. Musyawarah Kalurahan yang selanjutnya disingkat Muskal adalah musyawarah antara Badan Permusyawaratan Kalurahan, Pemerintah Kalurahan, dan unsur masyarakat yang diselenggarakan oleh Badan Permusyawaratan Kalurahan untuk menyepakati hal yang bersifat strategis;
5. Musyawarah Perencanaan Pembangunan Kalurahan yang selanjutnya disingkat Musrenbangkal adalah musyawarah antara Badan Permusyawaratan Kalurahan, Pemerintah Kalurahan, dan unsur masyarakat yang diselenggarakan oleh Pemerintah Kalurahan untuk menetapkan prioritas, program, kegiatan, dan kebutuhan pembangunan desa yang didanai oleh Anggaran Pendapatan dan Belanja Kalurahan, swadaya masyarakat Kalurahan, dan/atau Anggaran Pendapatan dan Belanja Daerah Kabupaten/kota;
6. Pembangunan Kalurahan adalah upaya peningkatan kualitas hidup dan kehidupan untuk sebesar-besarnya kesejahteraan masyarakat Kalurahan;
7. Perencanaan Pembangunan Kalurahan adalah proses tahapan kegiatan yang diselenggarakan oleh Pemerintah Kalurahan dengan melibatkan Badan Permusyawaratan Kalurahan dan unsur masyarakat secara partisipatif guna pemanfaatan dan pengalokasian sumber daya Kalurahan dalam rangka mencapai tujuan pembangunan Kalurahan;
8. Rencana Pembangunan Jangka Menengah Kalurahan yang selanjutnya disingkat RPJM Kalurahan adalah Rencana Kegiatan Pembangunan Kalurahan untuk jangka waktu 6 (enam) tahun;
9. Rencana Kerja Pemerintah Kalurahan, yang selanjutnya disingkat RKP-Kal adalah penjabaran RPJM Kalurahan untuk jangka waktu 1 (satu) tahun;
10. Peraturan Kalurahan adalah peraturan perundang-undangan yang ditetapkan oleh Lurah Kalurahan setelah dibahas dan ditetapkan bersama Badan Permusyawaratan Kalurahan;

BAB II
GAMBARAN UMUM KONDISI KALURAHAN

Pembahasan mengenai gambaran umum kondisi kalurahan akan memaparkan mengenai kondisi kalurahan serta kondisi pemerintahan kalurahan dalam setahun terakhir yang dilengkapi dengan data-data yang berkaitan erat dengan dokumen RPJMKal Kalurahan Bangunjiwo Kondisi kalurahan merupakan salah satu aspek kondisi yang mutlak diperhatikan sebagai ruang dan subyek pembangunan. Kondisi kalurahan ini diharapkan dapat memberikan gambaran dan acuan bagi penyusunan RPJMKal yang didasarkan pada aspek sejarah kalurahan, demografi (kependudukan), keadaan sosial dan keadaan ekonomi masyarakat kalurahan.

A. Kondisi Geografis

1. Sejarah dan Keadaan Wilayah Kalurahan

Sesuai dengan Maklumat Jogjakarta Nomor 18 Tahun 1946 tertanggal 11 Djumadilakir Djimawal 1877 atau 18 Mei 1946, pada hari Jumat Pahing, tanggal 6 Desember 1946 bertempat di rumah Bpk. Partodimejo (Lurah Desa Paitan) di Wonotawang, telah dilaksanakan Rapat Gabungan Kalurahan, meliputi :

a. Kalurahan Kasongan
b. Kalurahan Bangen
c. Kalurahan Sribitan
d. Kalurahan Paitan

Untuk bergabung dalam satu wilayah Kapanewon Kasihan, Kabupaten Bantul, yang kemudian bernama Kalurahan Bangunjiwo.

Pada waktu itu (sebelum gabungan) yang menjabat Lurah Kasongan adalah Sastro Taruna di Kasongan, Lurah Bangen adalah Setrodimejo di Kalangan, Lurah Sribitan Wiryodikromo di Sribitan dan Lurah Paitan Partodimejo di Wonotawang.

Kemudian dilaksanakan rapat gabungan, rapat tersebut adalah Panitia Gabungan Kalurahan yang personilnya diambilkan seperlunya dari 4 (empat) Kalurahan tersebut dan dari Kapanewon/Kecamatan, sebagai ketuanya Bapak Penewu Pamongpraja Kasihan Projokuncoro. Rapat dihadiri oleh

Lurah/Pamong dan penduduk Kepala Somah (Kepala Keluarga) dari 4 (empat) Kalurahan tersebut. Tujuan penggabungan Kalurahan demi peningkatan kemampuan dan kemajuan kalurahan dalam mengatur rumah tangganya sendiri (menuju otonomi desa).
Oleh karena itu bagi kalurahan-kalurahan di DIY yang dipandang mampu tidak perlu digabungkan dengan kalurahan lainnya, namun diperkenankan untuk diganti nama atas kesepakatan warga kalurahan setempat dengan nama baru, asal tidak sama dengan nama kalurahan yang sudah ada dalam daerah kabupaten yang sama.

Setelah pimpinan rapat menyatakan bahwa Kalurahan Kasongan, Kalurahan Bangen, Kalurahan Sribitan dan Kalurahan Paitan digabungkan menjadi satu kalurahan, maka nama kalurahan gabungan tersebut dinamakan Kalurahan Bangunjiwo. Nama Bangunjiwo itu sendiri atas usulan dari Panitia Gabungan, dengan mendapat persetujuan penduduk dari empat kalurahan yang hadir.
Setelah penggabungan Kalurahan tersebut kepemimpinan Kalurahan di jabat oleh:

TAHUN	LURAH	KETERANGAN
1946 - 1993	Sastro Sukarno	
1993 - 1995	Sabarto Atmojo	Penjabat Lurah
1995 - 2003	Drs. Sapto Priyono	
2003 - 2013	H. Bibit Rustamta, SH	
2013 - 2019	H Parja ST, MSi	
2019 - 2020	Hj. Wiji Harini, S.Sos, MM	Penjabat Lurah
2020 - 2020	RM Rosdian Johari Suyono	Penjabat Lurah
2020 - 2026	H Parja ST, MSi	

Kalurahan Bangunjiwo merupakan bagian integral dari wilayah Kabupaten Bantul yang terdiri dari 75 (tujuh puluh lima) Kalurahan. Kalurahan Bangunjiwo memiliki luas wilayah 1543,4320 Ha yang secara administratif pemerintahan terbagi dalam 19 (sembilan belas) pedukuhan dan 146 rukun tetangga sebagaimana dapat dilihat dalam tabel berikut.

No	Pedukuhan	RT	Luas (ha)	% Luas
1	Gendeng	16	107,20	6,95
2	Ngentak	15	128,98	8,36
3	Donotirto	9	101,03	6,55
4	Lemahdadi	7	95,64	6,20
5	Salakan	3	73,68	4,77
6	Sambikerep	4	66,60	4,31
7	Petung	4	93,99	6,09
8	Kenalan	6	141,85	9,19
9	Sribitan	9	53,45	3,46
10	Kalirandu	11	95,77	6,21
11	Bangen	6	63,42	4,11
12	Bibis	5	88,58	5,74
13	Jipangan	10	71,15	4,61
14	Kalangan	6	61,54	3,99
15	Kalipucang	5	39,73	2,57
16	Gedongan	12	139,98	9,07
17	Kajen	6	22,51	1,46
18	Tirto	7	32,59	2,11
19	Sembungan	5	65,73	4,26
	Jumlah	146	1.543,43	100

Sumber : Data monografi Tahun 2020

Tabel 2.1 : Luasan Pedukuhan di Kalurahan Bangunjiwo

Wilayah Kalurahan Bangunjiwo terletak di Kapanewon Kasihan Kabupaten Bantul dengan batas-batas wilayah sebagai berikut :

Sebelah utara : Kalurahan Tamantirto dan Ambarketawang
Sebelah timur : Kalurahan Tirtonirmolo dan Pendowoharjo
Sebelah Selatan : Kalurahan Triwidadi dan Argomulyo
Sebelah Barat : Kalurahan Guwosari dan Sendangsari

Dalam sejarah penyelenggaraan pemerintahan, Kalurahan Bangunjiwo telah memperoleh berbagai prestasi dan penghargaan yang diberikan oleh lembaga pemerintah maupun non pemerintah. Prestasi dan penghargaan yang pernah diperoleh adalah:

No.	Jenis Prestasi/Penghargaan	Tahun
1	Juara I Lomba Desa Tingkat Kabupaten Bantul dan berhak maju mengikuti Lomba Desa Tingkat Provinsi DIY	2006
2	Juara II Lomba Ketahan Pangan Tingkat Provinsi DIY	2006
3	Juara III Wilayah barat evaluasi terbaik pelaksaan PMTAS	2006
4	Juara III Evaluasi Administrasi Pokja IV TP PKK Desa Tingkat Kabupaten Bantul dalam rangka Hari Kesatuan Gerak PKK ke 34	2006
5	Desa Bangunjiwo pada tahun 2007 ditetapkan sebagai Desa Mandiri Energy oleh Pemerintah Provinsi Daerah Istimewa Yogyakarta dan menurut penilaian dari Universitas Muhammadiyah Yogyakarta (UMY) Desa Bangunjiwo layak menyandang Predikat Desa Mandiri Energy;	2007
6	Peringkat I dalam rangka HKG PKK Ke 35 Tingkat Kabupaten Bantul	2007
7	Pengelola Terbaik IV “HATINYA PKK“ Tingkat Kabupaten Bantul, Tahun 2007.	2007
8	Juara I Lomba Desa Tingkat Provinsi dan berhak maju untuk mengikuti Lomba Desa di Tingkat Nasional, sebagai Sample Pedukuhannya : Pedukuhan Ngentak dan Lemahdadi, tahun 2007.	2007
9	Pengelola Terbaik IV “HATINYA PKK“ Tingkat Kabupaten Bantul, Tahun 2007.	2007
10	Juara I Lomba Desa Tingkat Provinsi dan berhak maju untuk mengikuti Lomba Desa di Tingkat Nasional, sebagai Sample Pedukuhannya : Pedukuhan Ngentak dan Lemahdadi, tahun 2007.	2007
11	Lomba Karang Taruna mewakili Kabupaten Bantul, Karang Taruna AKRAB menjadi Juara I Tingkat	2008

	Provinsi dan berhak mewakili Provinsi Daerah Istimewa Yogyakarta ke Jakarta untuk maju Lomba Tingkat Nasional	
12	Juara II Lomba DBKS (Desa Binaan Keluarga Sakinah) Tingkat Kabupaten Bantul	2008
13	Lomba Kampung Hijau dari Provinsi di Pedukuhan Sribitan dan menetapkan Pedukuhan Sribitan sebagai Kampung Hijau di Kabupaten Bantul	2008
14	Juara I Evaluasi Administrasi Pokja III PKK Desa Tingkat Kabupaten Bantul dalam rangka HKG PKK Ke 38	2010
15	Juara I Evaluasi Administrasi PKK (POKJA IV) Tingkat Kabupaten Bantul	2010
16	Juara I Lomba UPPKS Tingkat Kabupaten Bantul, oleh UPPKS (Upaya Peningkatan Pendapatan Keluarga Sejahtera) Lestari Karangjati Pedukuhan Gendeng, tahun 2010.	2010
16	Juara III Lomba UPPKS Tingkat Provinsi, oleh UPPKS (Upaya Peningkatan Pendapatan Keluarga Sejahtera) Lestari Karangjati Pedukuhan Gendeng Tingkat Provinsi	2011
17	Juara I Evaluasi Administrasi UP2K-PKK dalam Rangka HKG PKK	2011
18	Juara II Lomba UP2K Tingkat Nasional	2013
19	Juara I Lomba PMTAS (Pemberian Makanan Tambahan Anak Sekolah Tingkat Kabupaten	2013
20	Juara IV Lomba 10 Program Pokok PKK Tingkat Kabupaten	2014
21	Juara II lomba UP2K Tingkat Kabupaten	2014
22	Juara II Lomba Desa Tingkat Kabupaten	2015
23	Juara I Lomba Desa Tingkat Kabupaten	2016
24	Juara II lomba Desa Tingkat Provinsi	2016
25	Mendapatkan Penghargaan Pelaksana Terbaik Posyandu Monev 10 Program Pokok PKK Tingkat Kabupaten Bantul	2018

26	Mendapatkan Penghargaan Pelaksana Terbaik II Monev 10 Program Pokok PKK Tingkat Kabupaten Bantul	2018
27	Mendapatkan Penghargaan Pelaksana Terbaik Tertib Administrasi Monev 10 Program Pokok PKK Tingkat Kabupaten Bantul	2018
28	Juara II Lomba Penemu Alat Kreasi dan Teknologi Tepat Guna Tingkat Kabupaten	2020
29	Juara III Gelar Potensi Desa Budaya	2020
30	Juara I Lomba Kerajinan Desa Budaya	2020

Tabel 2.2. Jenis Prestasi dan Penghargaan Dari Lembaga Pemerintahan dan Non Pemerintahan

2. Penggunaan Lahan/tanah

Kondisi penggunaan lahan merupakan informasi yang menggambarkan sebaran pemanfaatan lahan di seluruh wilayah Kalurahan Bangunjiwo dalam kurun waktu lima tahun terakhir penggunaan lahan tersebut telah mengalami perubahan. Perubahan penggunaan lahan yang cukup signifikan terjadi pada jenis tanah sawah ke fungsi lainnya, baik untuk permukiman maupun fungsi lainnya. Jika ditinjau dari aspek pertanian, meskipun terjadi perubahan penggunaan lahan sawah namun luas lahan pertanian yang ada masih mampu untuk mencukupi kebutuhan dan ketersediaan pangan bagi masyarakat. Namun demikian alih fungsi lahan tersebut harus dikendalikan secara ketat agar tidak mengancam potensi pertanian dan ketersediaan bahan pangan.

Tipologi Kalurahan :

a. Persawahan
b. Perkebunan
c. Kerajinan dan indutri kecil

B. Kondisi Demografi/Kependudukan

Kalurahan Bangunjiwo terletak di Kapanewon Kasihan, Kabupaten Bantul, Propinsi Daerah Istimewa Yogyakarta. Gambaran kondisi demografi antara lain mencakup perubahan penduduk,

komposisi populasi masyarakat secara keseluruhan atau kelompok dalam waktu tertentu. Data demografi ini sangat penting karena subyek dan obyek pembangunan kalurahan adalah penduduk kalurahan. Berdasarkan data monografi pada tahun 2020, jumlah penduduk Kalurahan Bangunjiwo sebanyak 30.074 jiwa yang tersebar di 19 padukuhan dan 146 RT. Jumlah penduduk ini terdiri dari penduduk laki-laki sebanyak 15.278 jiwa dan penduduk perempuan sebanyak 14.796 jiwa.

1. Jumlah penduduk menurut wilayah dan gender

Guna menyusun dan melaksanakan kebijakan pembangunan yang berprespektif gender maka sangat diperlukan pengetahuan mengenai persebaran penduduk berdasarkan jenis kelamin. Kebijakan pada persebaran penduduk yang seimbang antara laki-laki dan perempuan sudah seharusnya berbeda dengan persebaran yang didominasi salah satunya. Dengan demikian kebijakan yang diambil akan lebih efektif dan bisa mencapai sasaran yang ditentukan. Guna melakukan kebijakan yang berprespektif gender maka sangat diperlukan pengetahuan mengenai persebaran penduduk berdasarkan jenis kelamin. Jumlah penduduk menurut jenis kelamin per pedukuhan tercantum dalam tabel sebagai berikut :

No.	Pedukuhan	Laki-Laki	Perempuan	Jumlah
1	Gendeng	1.594	1.557	3.151
2	Ngentak	1.324	1.207	2.531
3	Donotirto	783	751	1.534
4	Lemahdadi	746	772	1.518
5	Salakan	367	353	720
6	Sambikerep	354	339	693
7	Petung	419	435	854
8	Kenalan	685	659	1.344
9	Sribitan	704	696	1.400
10	Kalirandu	1.120	1.129	2.249
11	Bangen	522	502	1.024
12	Bibis	604	522	1.126
13	Jipangan	985	982	1.967

14	Kalangan	644	626	1.270
15	Kalipucang	737	663	1.400
16	Gedongan	1.249	1.249	2.498
17	Kajen	870	799	1.669
18	Tirto	903	876	1.779
19	Sembungan	668	679	1.347
	Jumlah	15.278	14.796	30.074

Sumber : Data monografi Tahun 2020

Tabel 2.3: Jumlah Penduduk Menurut Jenis Kelamin per Pedukuhan Tahun 2020

Berdasarkan data monografi pada tahun 2020, jumlah penduduk perempuan dan laki-laki selisih 482 jiwa. Jumlah penduduk laki-laki sebesar 15.278 jiwa lebih banyak daripada perempuan sebesar 14796 jiwa.

2. Jumlah penduduk menurut wilayah dan umur

Guna menentukan kebijakan pembangunan secara tepat diperlukan pula data kependudukan berdasarkan kelompok umur. Persebaran penduduk menurut umur sangat diperlukan untuk mengambil kebijakan yang berkaitan dengan banyak sektor seperti tenaga kerja, pendidikan, dan lain-lain. Dengan mengetahui sebaran penduduk kelompok umur dominan disuatu wilayah maka dapat dilakukan kebijakan yang lebih tepat dan efisien untuk pengembangan wilayah tersebut. Jumlah penduduk berdasarkan kelompok umur tahun 2020 tercantum dalam tabel 2.4 sebagai berikut :

NO	PADUKUHAN	Jumlah Penduduk Berdasarkan Kelompok Umur			Jumlah
		0 - 15	16 - 65	> 66	
1	Gendeng	588	2122	441	3.151
2	Ngentak	603	1734	194	2.531
3	Donotirto	361	829	344	1.534
4	Lemahdadi	344	1064	110	1.518

5	Salakan	140	493	87	720
6	Sambikerep	137	361	195	693
7	Petung	155	476	223	854
8	Kenalan	358	783	203	1.344
9	Sribitan	289	866	245	1.400
10	Kalirandu	626	1468	155	2.249
11	Bangen	238	640	146	1.024
12	Bibis	259	758	109	1.126
13	Jipangan	404	1350	213	1.967
14	Kalangan	327	804	139	1.270
15	Kalipucang	273	956	171	1.400
16	Gedongan	512	1868	118	2.498
17	Kajen	340	984	345	1.669
18	Tirto	328	967	484	1.779
19	Sembungan	292	832	223	1.347
Jumlah		6.574	19.355	4.145	30.074

Sumber : Data monografi Tahun 2020

Tabel 2.4 : Jumlah Penduduk Berdasarkan Kelompok Umur Tahun 2020

Berdasarkan data monografi semester II tahun 2020, distribusi penduduk berdasarkan kelompok umur menunjukkan bahwa proporsi jumlah penduduk terbesar Kalurahan Bangunjiwo adalah kelompok umur (0 - 15 tahun) sebanyak 6.574 jiwa atau sebesar 21.9 % dan penduduk pada kelompok umur (16 - 65 tahun) sebanyak 19.355 jiwa atau sebesar 64.3 %. Sementara proporsi terendah adalah kelompok usia lanjut (> 66 tahun) sebanyak 4.145 jiwa atau sebesar 13.8 %. Jumlah penduduk muda (0-15 tahun) dan jumlah penduduk tua (66 tahun keatas) disebut jumlah penduduk non-produktif. Data ini sangat diperhatikan dalam penyusunan kebijakan pembangunan dan seluruh penduduk dalam semua klasifikasi umur diupayakan akan mendapatkan perhatian dalam penyusunan kebijakan pembangunan di Kalurahan Bangunjiwo.

3. Jumlah Penduduk Menurut Wilayah dan Pendidikan

Jumlah penduduk berdasarkan pendidikan dapat digunakan untuk mengetahui seberapa banyak penduduk usia sekolah yang sudah memanfaatkan fasilitas pendidikan. Dari sini akan diketahui pula jenis intervensi kebijakan pembangunan yang harus dilakukan oleh Kalurahan Bangunjiwo Jumlah penduduk berdasarkan pendidikan tahun 2020 tercantum dalam tabel 2.5.

No	Pedukuhan	TK	SD	SMP	SMA	D1-D3	S1-S3
1	Gendeng	91	338	330	668	147	313
2	Ngentak	186	476	272	504	142	595
3	Donotirto	36	116	52	50	13	25
4	Lemahdadi	34	172	72	133	16	35
5	Salakan	30	135	71	188	17	69
6	Sambikerep	23	66	33	22	3	4
7	Petung	18	216	142	80	2	4
8	Kenalan	38	196	86	96	5	26
9	Sribitan	48	133	129	446	61	159
10	Kalirandu	102	153	294	466	114	234
11	Bangen	38	212	121	138	14	13
12	Bibis	30	93	144	154	32	20
13	Jipangan	85	259	101	153	40	102
14	Kalangan	62	222	113	226	39	76
15	Kalipucang	53	368	233	288	31	42
16	Gedongan	97	362	194	533	66	307
17	Kajen	148	413	224	216	231	222
18	Tirto	125	384	249	256	55	32
19	Sembungan	32	188	102	199	53	66
	Jumlah	1.276	4.502	2.962	4.816	1081	2.344

Sumber : Data monografi Tahun 2020

Tabel 2.5 : Jumlah Penduduk Berdasarkan Pendidikan di Kalurahan Bangunjiwo Tahun 2020

Salah satu faktor penting yang tidak dapat diabaikan dalam kerangka pembangunan daerah adalah menyangkut kualitas

sumber daya manusia (SDM) yang berkaitan erat dengan kualitas tenaga kerja yang tersedia untuk mengisi kesempatan kerja. Kualitas tenaga kerja disuatu wilayah sangat ditentukan oleh tingkat pendidikan. Artinya semakin tinggi pendidikan yang ditamatkan penduduk suatu wilayah maka semakin baik kualitas tenaga kerjanya. Karena kualitas sumberdaya manusia sangat menentukan keberhasilan pembangunan maka salah satu yang harus menjadi prioritas pembangunan kalurahan adalah fasilitasi pendidikan sejak dini.

4. Jumlah penduduk per kilometer persegi

Kepadatan penduduk geografis menunjukkan jumlah penduduk pada suatu daerah setiap kilometer persegi. Kepadatan penduduk geografis juga menunjukkan tingkat penyebaran penduduk dari tingkat kepadatan penduduk di suatu daerah. Jumlah kepadatan penduduk geografis Kalurahan Bangunjiwo ditunjukkan pada tabel 2.6 berikut.

No	Padukuhan	Luas (km^2)	Jumlah Penduduk	Kepadatan
1	Gendeng	1.072	3.151	2.94
2	Ngentak	1.290	2.531	1.96
3	Donotirto	1.010	1.534	1.51
4	Lemahdadi	956	1.518	1.58
5	Salakan	737	720	0.97
6	Sambikerep	666	693	1.04
7	Petung	940	854	0.90
8	Kenalan	1.418	1.344	0.94
9	Sribitan	535	1.400	2.61
10	Kalirandu	958	2.249	2.34
11	Bangen	634	1.024	1.61
12	Bibis	886	1.126	1.27
13	Jipangan	712	1.967	2.76
14	Kalangan	615	1.270	2.06
15	Kalipucang	397	1.400	3.52

16	Gedongan	1.400	2.498	1.78
17	Kajen	225	1.669	7.41
18	Tirto	326	1.779	5.45
19	Sembungan	57	1.347	2.04

Sumber : Data monografi Tahun 2020

Tabel 2.6 : Jumlah Penduduk Per Kilometer Persegi di Kalurahan Bangunjiwo Tahun 2020

Secara umum penyebaran penduduk di Kalurahan Bangunjiwo tidak merata, pedukuhan yang mempunyai kepadatan penduduk geografis tinggi adalah pedukuhan Kajen sebesar 7.41 jiwa/km^2. sedangkan kepadatan penduduk geografis terendah terletak di Pedukuhan Petung sebesar 0.9 jiwa/km^2.

C. Jumlah Keluarga

Disamping data jumlah penduduk, gambaran kondisi kependudukan sebagaimana dijabarkan di atas, data jumlah keluarga atau KK (kepala keluarga) juga perlu diketahui. Berdasarkan data monografi semester II tahun 2020, jumlah keluarga atau KK di Kalurahan Bangunjiwo tercantum dalam tabel 2.7 berikut.

No.	Pedukuhan	Luas (ha)	Jumlah Penduduk	KK	KK Perempuan
1	Gendeng	107,20	3.151	1.199	140
2	Ngentak	128,98	2.531	888	81
3	Donotirto	101,03	1.534	563	44
4	Lemahdadi	95,64	1.518	557	38
5	Salakan	73,68	720	237	26
6	Sambikerep	66,60	693	214	24
7	Petung	93,99	854	284	36
8	Kenalan	141,85	1.344	428	29
9	Sribitan	53,45	1.400	452	34
10	Kalirandu	95,77	2.249	765	54
11	Bangen	63,42	1.024	382	33
12	Bibis	88,58	1.126	376	41

13	Jipangan	71,15	1.967	762	66
14	Kalangan	61,54	1.270	456	46
15	Kalipucang	39,73	1.400	465	39
16	Gedongan	139,98	2.498	753	57
17	Kajen	22,51	1.669	545	31
18	Tirto	32,59	1.779	614	64
19	Sembungan	65,73	1.347	502	66
	Jumlah	1543,42	30.074	10.442	949

Sumber : Data monografi Tahun 2020

Tabel 2.7 : Jumlah Keluarga atau KK (Kepala Keluarga) di Kalurahan Bangunjiwo Tahun 2020

Dilihat dari tabel diatas jumlah keluarga yang paling banyak terdapat di padukuhan Gendeng sebanyak 1.199 KK dan terendah terdapat di Padukuhan Sambikerep sebanyak 214 KK.

D. Jumlah Pasangan Usia Subur dan Akseptor KB

PUS (Pasangan Usia Subur) adalah pasangan suami istri yang usia istrinya antara 15 sampai dengan 49 tahun. Pada tahun 2020 jumlah keluarga berdasarkan PUS (pasangan usia subur) dan Akseptor KB di Kalurahan Bangunjiwo tercantum dalam tabel 2.8 berikut.

No.	Pedukuhan	Luas (ha)	Jumlah Kelurga PUS	Jumlah Keluarga Akseptor KB	% Capaian Target
1	Gendeng	107,20	460	352	76.52
2	Ngentak	128,98	481	276	57.38
3	Donotirto	101,03	234	169	72.22
4	Lemahdadi	95,64	235	200	85.11
5	Salakan	73,68	101	85	84.16
6	Sambikerep	66,60	97	69	71.13
7	Petung	93,99	155	138	89.03
8	Kenalan	141,85	217	169	77.88
9	Sribitan	53,45	206	161	78.16

10	Kalirandu	95,77	420	341	81.19
11	Bangen	63,42	165	113	68.48
12	Bibis	88,58	183	135	73.77
13	Jipangan	71,15	336	300	89.29
14	Kalangan	61,54	211	131	62.09
15	Kalipucang	39,73	240	203	84.58
16	Gedongan	139,98	432	314	72.69
17	Kajen	22,51	246	182	73.98
18	Tirto	32,59	240	175	72.92
19	Sembungan	65,73	208	146	70.19
	Jumlah		5.776	3.659	63.34

Sumber : Data monografi Tahun 2020

Tabel 2.8 : Jumlah Keluarga atau KK (Kepala Keluarga) Menurut PUS dan Akseptor KB di Kalurahan Bangunjiwo Tahun 2020

Cakupan sasaran usia 15 (lima belas) tahun merupakan indikator bidang KB (Keluarga Berencana dan KS (Keluarga Sejahtera), pelayanan KIE (Komunikasi, Informasi, Edukasi) KB dan KS (Keluarga Sejahtera). Cakupan sasaran PUS (Pasangan Usia Subur) menjadi peserta KB aktif adalah jumlah peserta KB Aktif (PA) dibandingkan dengan seluruh PUS dalam suatu wilayah pada kurun waktu tertentu. Cakupan sasaran PUS (Pasangan Usia Subur) menjadi peserta KB aktif merupakan indikator bidang KB (Keluarga Berencana dan KS (Keluarga Sejahtera), pelayanan KIE KB dan KS (Keluarga Sejahtera). Untuk meningkatkan pengetahuan kesadaran, ketrampilan dan sikap ibu serta anggota keluarga lainnya dalam membina tumbuh kembang anak usia dibawah lima tahun (Balita), serta untuk menjaga kelangsungan ber-KB. maka dilakukan pembinaan oleh para kader IMP terhadap masyarakat khususnya yang masih PUS.

Berdasarkan data PLKB (Petugas Lapangan Keluarga Berencana) Kalurahan Bangunjiwo tahun 2020, jumlah PUS yang paling banyak terdapat di Pedukuhan Ngentak sebanyak 481 jiwa dan yang terendah di Pedukuhan Sabikerep sebanyak 97 jiwa. Prosentase capaian target jumlah PUS yang ikut menjadi peserta KB Aktif yang paling tinggi

adalah Pedukuhan Jipangan sebesar 889,29 %, sedangkan yang paling rendah adalah Pedukuhan Ngentak sebesar 57.38 %.

E. Angkatan Kerja

Jumlah angka pengangguran di Kalurahan Kalurahan cenderung mengalami penurunan meskipun dengan laju yang lambat. Pada tahun 2020 angka pengangguran di Kalurahan Bangunjiwo mencapai 7.21 %. Upaya yang telah dilakukan untuk megurangi angka pengangguran diantaranya melalui pelatihan usaha ekonomi produktif, pemberian fasilitas modal kerja, pendirian Badan Usaha Milik Kalurahan Bangunjiwo dan lain-lain.

Berdasarkan data jumlah penduduk yang bekerja maka dapat dikelompokkan jumlah penduduk yang bekerja menurut jenis pekerjaan seperti dalam tabel 2.9 berikut ini.

No	Padukuhan	swasta	wiraswasta	TNI/ Polri	PNS	Buruh	Petani	Pengrajin	Seniman	lianya	Pensiunan
1	Gendeng	601	249	27	67	348	83	28	18	286	81
2	Ngentak	379	109	26	71	387	91	10	22	153	44
3	Donotirto	108	13	12	7	320	147	3	8	12	7
4	Lemahdadi	151	78	3	12	286	13	18	1	58	11
5	Salakan	147	54	1	8	128	38	7	4	57	5
6	Sambikerep	52	14	0	9	0	38	4	0	0	2
7	Petung	48	10	1	0	245	84	18	0	3	0
8	Kenalan	183	39	3	7	326	75	5	2	7	3
9	Sribitan	261	114	10	31	138	12	4	6	79	26
10	Kalirandu	405	145	14	62	312	57	23	10	112	36
11	Bangen	146	49	5	2	269	144	15	3	82	130
12	Bibis	169	35	2	11	202	95	1	11	3	7
13	Jipangan	191	76	6	43	305	175	44	6	51	19
14	Kalangan	125	35	19	37	209	30	6	0	14	8
15	Kalipucang	140	73	6	10	427	30	58	5	85	4
16	Gedongan	347	148	18	110	357	91	26	11	380	61

17	Kajen	140	133	14	14	300	30	294	15	49	17
18	Tirto	201	151	5	8	384	44	59	11	31	4
19	Sembungan	203	50	6	37	237	2	11	14	41	16

Sumber : Data monografi Tahun 2020

Tabel 2.9: Jumlah Penduduk Bekerja Berdasarkan Jenis Pekerjaan di Kalurahan Bangunjiwo Tahun 2020

Berdasarkan tabel diatas, sampai pada akhir tahun 2020, mata pencaharian penduduk sebagian besar didominasi sebagai buruh.

F. Keadaaan Sosial

Profil keadaan sosial berisikan tentang data-data keadaan sosial masyarakat yang mencakup agama, keadaan kesehatan, kemiskinan, serta penyandang masalah sosial.

1. Agama

Pada akhir tahun 2020 jumlah penduduk Kalurahan Bangunjiwo sebanyak 30.074 jiwa yang menganut kepercayaan dan agama yang berbeda-beda. Dan mayoritas agama penduduk Kalurahan Bangunjiwo adalah Islam.

2. Keadaan Kesehatan

Usia harapan hidup merupakan alat untuk mengevaluasi kinerja pemerintah dalam meningkatkan kesejahteraan penduduk pada umumnya dan meningkatkan derajat kesehatan pada khususnya. Untuk mencapai umur harapan hidup yang baik maka upaya-upaya telah dilakukan antara lain dengan memasyarakatkan PHBS (Pola Hidup Bersih dan Sehat), pentingnya upaya kesehatan preventif kepada kelompok lanjut, upaya pemeliharaan kesehatan dengan melakukan olah raga yang teratur dan pentingnya konsumsi makanan yang seimbang bagi usia lanjut, pemberian makanan tambahan bagi lansia maupun balita melalui kegiatan Posyandu serta memfasilitasi kegiatan Posyandu di pedukuhan-pedukuhan se-Kalurahan Bangunjiwo Posyandu merupakan wadah peran serta masyarakat untuk menyampaikan dan memperoleh pelayanan kesehatan dasarnya, maka diharapkan pula strategi operasional

pemeliharaan dan perawatan kesejahteraan ibu dan anak secara dini dapat dilakukan di setiap posyandu.

Jumlah posyandu baik posyandu balita maupun lansia di Kalurahan Bangunjiwo ada 49 yang terdiri dari 30 posyandu balita dan 19 posyandu lansia. Adapun daftar nama posyandu yang ada di wilayah Kalurahan Bangunjiwo tercantum dalam tabel 2.10 berikut ini.

No	Pedukuhan	Posyandu Lansia	Posyandu Balita
1	Gendeng	3	3
2	Ngentak	1	3
3	Donotirto	1	2
4	Lemahdadi	1	1
5	Salakan	1	1
6	Sambikerep	1	1
7	Petung	1	1
8	Kenalan	1	1
9	Sribitan	1	2
10	Kalirandu	1	2
11	Bangen	1	1
12	Bibis	1	1
13	Jipangan	1	2
14	Kalangan	1	1
15	Kalipucang	1	1
16	Gedongan	1	4
17	Kajen	-	1
18	Tirto	-	1
19	Sembungan	1	1

Sumber : Data Petugas Lapangan Keluarga Berencana (PLKB)

Tabel 2.10: Daftar Posyandu Balita dan Posyandu Lansia di Kalurahan Bangunjiwo Tahun 2020

Persentase balita gizi buruk adalah persentase balita yang memiliki status gizi buruk terhadap jumlah balita. Standar yang digunakan untuk menilai status gizi balita dilihat dari berat badan menurut

umur. Pada tahun 2020, angka gizi buruk di Kalurahan Bangunjiwo mencapai atau terdapat 11 kasus balita gizi buruk. Upaya yang dilakukan untuk menanggulangi kasus balita gizi buruk, Pemerintah Kalurahan Bangunjiwo membentuk Tim Penanggulangan Gizik Buruk dan bekerja sama dengan Puskesmas Kasihan I melakukan pendampingan, serta melalui APBKal memberikan bantuan.

3. Kemiskinan

Kemiskinan merupakan ketidakmampuan penduduk dari sisi ekonomi untuk memenuhi kebutuhan dasar makanan dan bukan makanan yang diukur sisi pengeluaran. Angka kemiskinan adalah presentase penduduk yang masuk kategori miskin terhadap jumlah penduduk. Penduduk miskin dihitung berdasarkan garis kemiskinan. Garis kemiskinan adalah nilai rupiah pengeluaran per kapita setiap bulan untuk memenuhi standar minimum kebutuhan-kebutuhan konsumsi pangan dan non pangan yang dibutuhkan oleh individu untuk hidup layak. Pemerintah Daerah Kabupaten Bantul melakukan kategorisasi keluarga miskin didasarkan atas kriteria yang meliputi beberapa aspek yaitu aspek penentu, aspek penyebab dan aspek pendukung.

Aspek penentu terdiri dari 3 kriteria yaitu seluruh anggota keluarga tidak mampu makan minimal dua kali dalam sehari (Rp 1.500,- untuk satu kali makan perjiwa), sebagian besar dari anggota keluarga tidak memiliki pakaian pantas pakai minimal 6 stel dan tempat tinggal atau rumah berlantai tanah atau berdinding bambu/beratap rumbia. Sedangkan aspek penyebab dikarenakan jumlah penghasilan yang diterima seluruh anggota keluarga yang berusia 16 tahun keatas (termasuk kepala keluarga) rata-rata per bulan sebesar Rp 800.000,-. Dan aspek pendukung ditentukan oleh 7 faktor yaitu bila ada anggota keluarga yang sakit tidak mampu berobat ke fasilitas kesehatan dasar, keluarga tidak mampu menyekolahkan anak yang berumur 7 tahun s/d 15 tahun, jumlah kekayaan milik keluarga (diluar tanah dan bangunan) Rp 2.500.000,00, tanah dan bagunan yang ditempati bukan milik sendiri, tidak menggunakan air bersih untuk keperluan makan

minum dan MCK, tidak menggunakan listrik untuk kebutuhan rumah tangga dan jumlah anggota atau jiwa dalam KK (termasuk kepala keluarga) lima jiwa atau lebih.

Berdasarkan data yang dimiliki, jumlah penduduk miskin Kalurahan Bangunjiwo pada tahun 2018 – 2020 dapat dilihat seperti dalam tabel 2.18 berikut ini.

No	Tahun	Jumlah KK	Jumlah KK Miskin	Prosentase
1	2018	10.146	4309	42.47 %
2	2019	10.394	4314	41.50 %
3	2020	10.442	4054	38.82 %

Sumber : data TKPKD 2018 – 2020

Tabel 2.18: Jumlah KK Miskin Kalurahan Bangunjiwo Tahun 2018 – 2020

Pada akhir tahun 2020 jumlah KK miskin di masing-masing wilayah pedukuhan se-Kalurahan Bangunjiwo ditampilkan dalam tabel 2.19 sebagai berikut :

No	Pedukuhan	Jumlah KK	Jumlah KK Miskin	Prosentase
1	Gendeng	1.199	340	28,36
2	Ngentak	888	325	36,60
3	Donotirto	563	279	49,56
4	Lemahdadi	557	269	48,29
5	Salakan	237	105	44,30
6	Sambikerep	214	146	68,22
7	Petung	284	151	53,17
8	Kenalan	428	310	72,43
9	Sribitan	452	91	20,13
10	Kalirandu	765	279	36,47
11	Bangen	382	203	53,14
12	Bibis	376	252	67,02

13	Jipangan	762	316	41,47
14	Kalangan	456	219	48,03
15	Kalipucang	465	305	65,59
16	Gedongan	753	207	27,49
17	Kajen	545	230	42,20
18	Tirto	614	303	49,35
19	Sembungan	502	184	36,65

Sumber : Data DTPPFM Tahun 2020

Tabel 2.19: Jumlah KK Miskin di Masing-Masing Pedukuhan se-Kalurahan BangunjiwoTahun 2020

Masalah utama di Kalurahan Bangunjio adalah tingkat kemiskinan yang masih tinggi. Tingginya tingkat kemiskinan berkaitan erat dengan ketidakmampuan masyarakat untuk memiliki rumah layak huni. Disamping itu masih ada satu rumah ditempati oleh lebih dari satu kepala

keluarga. Setiap orang berhak hidup sejahtera lahir dan batin, bertempat tinggal dan mendapatkan lingkungan hidup yang baik dan sehat, yang merupakan kebutuhan dasar manusia. Sebagai upaya untuk penanganan rumah tidak layak huni ini, diantaranya melalui Program Bantuan Stimulan Perumahan Swadaya (BSPS) tahun 2019 dari Kementrian Perumahan Rakyat, stimulan bantuan material dan dana tukang dari APBD Propinsi, APBD Kabupaten, APBKal Kalurahan Bangunjiwo serta stimulan partisipasi masyarakat. Sementara itu pada tahun 2016, 2017, 2018, 2019 ada stimulan bantuan material dan dana tukang untuk rumah tidak layak huni.

G. Keadaan Ekonomi

Kekayaan sumber daya alam yang ada di Kalurahan Bangunjiwo sangat mendukung baik segi perkembangan ekonomi maupun sosial budaya. Kondisi ekonomi menggambarkan tentang perekonomian masyarakat dan mata pencaharian penduduk Kalurahan Bangunjiiwo dalam berbagai profesi yang mencakup mata pencaharian pen duduk, Pendapatan desa, tingkat pengangguran, dan perekonomian desa.

1. **Mata pencaharian penduduk**

Guna menentukan menentukan kebijakan pembangunan secara tepat diperlukan pula data mata pencaharian penduduk. Mata pencaharian penduduk merupakan salah satu faktor penting yang menentukan peningkatan kesejahteraan masyarakat. Data matapencaharian penduduk Kalurahan Bangunjiwo tahun 2020 dapat dilihat dalam tabel 2.20 berikut :

No	Jenis Pekerjaan	Jumlah (Orang)
1	Pegawai Negeri Sipil	546
2	TNI/Polri	178
4	Swasta	3.997
5	Wiraswasta/Pengusaha/Pedagang	1.575
6	Petani	1.277
7	Buruh	5.180
8	Pengrajin	634
9	Pensiunan	481
10	Nelayan	0
12	Lain-lain	1.503
	Jumlah	15.371

Sumber : Data Monografi Tahun 2020

Tabel 2.20: Jumlah Penduduk Berdasar Matapencaharian Penduduk Kalurahan Bangunjiwo Tahun 2020

Pada akhir tahun 2020 mata pencaharian penduduk di Kalurahan Bangunjiwo sebagian besar didominasi di sektor swasta dan buruh.

2. **Pendapatan Kalurahan**

Pendapatan kalurahan merupakan semua penerimaan Kalurahan dalam 1 (satu) tahun anggaran yang menjadi hak desa dan tidak perlu dikembalikan oleh kalurahan yang meliputi pendapatan asli Kalurahan dan dana transfer. Gambaran tentang pendapatan Kalurahan tahun anggaran 2015 – 2020 menginformasikan mengenai rata-rata pertumbuhan realisasi pendapatan Kalurahan

Bangunjiwo Data pendapatan kalurahan selama tahun Anggaran 2015 - 2020 tertuang dalam tabel 2.21 sebagai berikut :

No	Uraian	2015	2016	2017	2018	2019	2020
	Pendapatan	3.255.561.290	4.651.837.070	5.856.156.559	6.351.574.652	6.618.375.473	7.826.115.360
a	Pendapatan Asli Desa	113.863.200	84.345.670	90.665.937	120.266.750	139.884.500	182.639.811
1	Hasil Usaha Desa	105.325.200	72.409.150	62.805.750	120.266.750	139.884.500	71.470.971
2	Hasil Aset Desa	6.330.000	1.380.000	8.700.000			111.168.840
3	Lain-lain			19.160.187			
b	Dana Transfer	3.121.039.090	4.556.291.400	5.763.711.960	6.149.547.600	6.459.310.400	7.643.475.549
1	Dana Desa (DD)	395.249.000	1.049.043.000	1.350.607.000	1.553.786.000	1.910.441.000	2.080.006.000
2	Bagi Hasil Pajak dan Retribusi Daerah	286.037.090	331.229.400	392.714.960	482.613.600	630.271.400	620.421.549
3	Alokasi Dana Desa (ADD)	2.233.852.000	2.200.769.000	2.548.390.000	2.396.398.000	2.278.598.000	2.056.738.000
4	Bantuan Keuangan APBD Kabupaten	205.900.000	985.250.000	1.472.000.000	1.716.750.000	1.640.000.000	2.884.310.000
5	Lain-lain	20.659.000	1.000.000	1.778.662	81.760.302	19.180.573	

Sumber : Peraturan Kalurahan tentang Laporan realisasi APBDes 2015-2020

Tabel 2.21: Pertumbuhan Realisasi Pendapatan Kalurahan Bangunjiwo Tahun Anggaran 2015 – 2020

3. Perekonomian Desa

Perekonomian Kalurahan Bangunjiwo pada tahun 2020 didominasi oleh sektor-sektor utama yaitu sektor pertanian, perdagangan, kuliner serta kerajinan.

a. Pertanian, perikanan dan peternakan

Beberapa hal yang harus mendapatkan perhatian dalam bidang pertanian, perikanan dan peternakan pada tahun 2020 Kalurahan Bangunjiwo adalah sebagai berikut :

1) Produktivitas jagung 5.71 ton/ha, Ubi Jalar 12.41 ton/ha dan produk pertanian sayur rata-rata 3.25 ton/ha.
2) Berkembangnya kolam-kolam ikan yang di kelola masyarakat.
3) Berkembangnya kelompok-kelompok ternak baik sapi maupun kambing.

Berkaitan dengan pertanian, perikanan dan peternakan, permasalahan yang muncul antara lain semakin berkurangnya lahan pertanian oleh adanya alih fungsi lahan pertanian menjadi pemukiman serta kejenuhan lahan akibat penggunaan pupuk kimia dan penggunaan bibit unggul yang masih kurang.

b. Perindustrian

Industri yang ada di Kalurahan Bangunjiwo didominasi oleh industri kecil dan menengah dengan jenis yang bervariasi. Yang patut di catat jenis industri yang ada di Kalurahan Bangunjiwo sebagian besar industri berbasis rumah tangga. Beberapa permasalahan yang melingkupi industri kecil di Kalurahan Bangunjiwo adalah lemahnya daya saing, akses pasar yang terbatas, inovasi yang belum berkembang serta minimnya penggunaan teknologi *(low input technology)* sehingga pendampingan usaha seperti pembinaan manajemen, kemitraan dan jaringan pemasaran diperlukan agar industri kecil yang ada bisa berkembang secara lebih baik lagi.

c. Koperasi dan lembaga keuangan mikro

Koperasi merupakan soko guru ekonomi kerakyatan yang sampai dengan tahun 2020 diharapkan sebagai tonggak penggerak perekonomian desa, keberadaannya dimanfaatkan oleh para anggota dalam upaya pemupukan modal baik untuk investasi biaya pendidikan, biaya kesehatan, maupun untuk keperluan lain. Di Kalurahan Bangunjiwo terdapat 144 unit koperasi simpan pinjam yang dikembangkan oleh RT, ibu-ibu PKK dan Dasawisma.

d. Sarana dan prasarana desa

1) Sarana dan prasarana transportasi (perhubungan)

   Kondisi jalan beraspal di Kalurahan Bangunjiwo pada akhir tahun 2020 cukup baik. Jalan aspal sepanjang 20.25 km, jalan tanah sepanjang 5.25 km, jalan sirtu sepanjang 25.50 km dan jalan corblok sepanjang 172.50 km.

2) Sarana dan prasarana irigasi

   Pada tahun 2020 areal sawah telaah memiliki saluran irigasi tersier di Kalurahan Bangunjiwo sepanjang 16.724 m dan saluran irigasi Sekunder sepanjang 4.775 m. Sedang sasaran yang ingin di capai adalah tercapainya saluran irigasi yang mantap Permasalahan yang dihadapi dalam pengelolaan irigasi antara lain:

   a. Kondisi jaringan irigasi 30% kurang memadai.
   b. Terdapat banyaknya sampah disaluran irigasi.

H. Struktur Organisasi Pemerintah Kalurahan

Sebagaimana diamanatkan dalam Undang-Undang Nomor 6 Tahun 2014 tentang Desa didalam pemerintah kalurahan terdapat tiga kategori kelembagaan. Stuktur organisasi Kalurahan Bangunjiwo tahun 2020 terdiri dari lurah, carik, 3 (tiga) kepala seksi, 3 (tiga) kepala urusan, 19 (sembilan belas) dukuh, serta 6 staf kalurahan. Untuk membantu tugas-tugas perangkat kalurahan maka telah diangkat 4 staf honorer. Struktur organisasi Kalurahan Bangunjiwo digambarkan sebagai berikut:

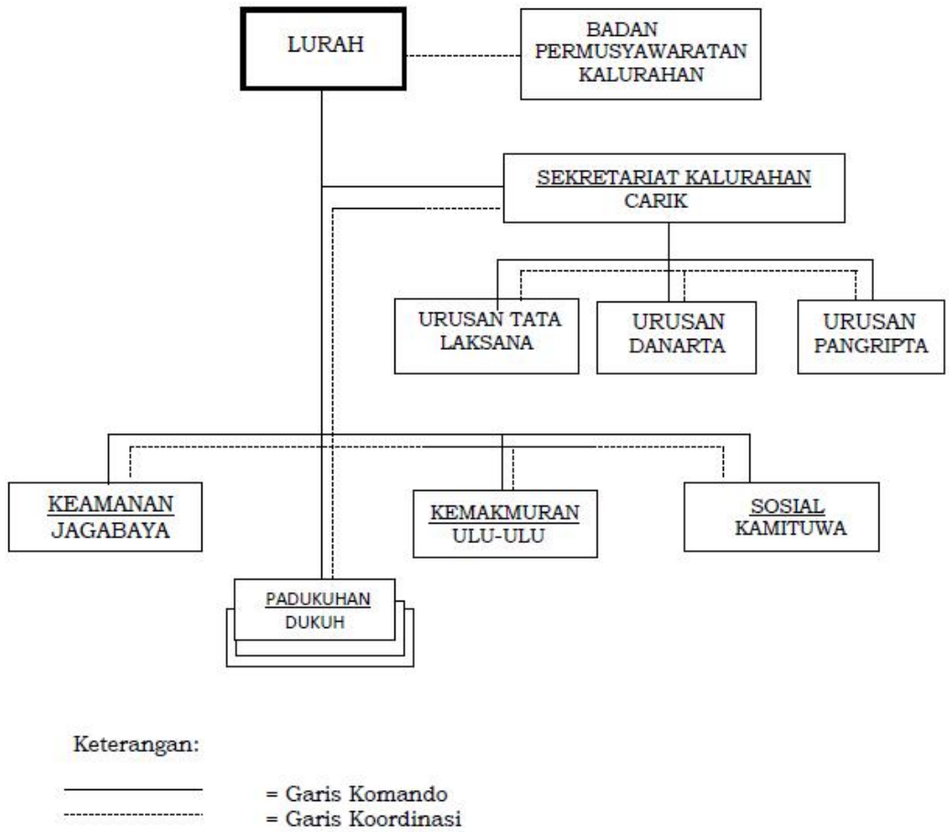

Gambar 2.1. Struktur Organisasi Tata Kerja Kalurahan Bangunjiwo

Komposisi sumberdaya manusia perangkat Kalurahan Bangunjiwo tertera dalam tabel berikut ini.

No	Nama Jabatan	Nama Perangkat	Pendidikan Terakhir
1	Lurah	H Parja, ST, MSi	S2
2	Carik	Sukarman	SMU/SMK
3	Kepala Urusan Tata Laksana	Mugi Raharjo, AMd	D3
4	Kepala Urusan Danarta	Joko	SMU/SMK
5	Kepala Urusan Pangripta	Rumiyati, ST	S1
6	Jagabaya	Sutadi	SMU/SMK
7	Ulu-Ulu	Andoyo	SMU/SMK
8	Kamituwo	Slamet Widodo	SMU/SMK
9	Dukuh I Gendeng	Purwanto, SE	S1
10	Dukuh II Ngentak	Ngadiyana	SMU/SMK

11	Dukuh III Donotirto	Waljiman	SMU/SMK
12	Dukuh IV Lemahdadi	Edi Sud	SMU/SMK
13	Dukuh V Salakan	Pitoyo	SMU/SMK
14	Dukuh VI Sambikerep	Longgar Hartono	SMU/SMK
15	Dukuh VII Petung	Suratman	SMU/SMK
16	Dukuh VIII Kenalan	Tatang Raharja	SMU/SMK
17	Dukuh IX Sribitan	Supardal	SMU/SMK
18	Dukuh X Kalirandu	Wakija	SMU/SMK
19	Dukuh XI Bangen	Rohadi	SMU/SMK
20	Dukuh XII Bibis	Sunardi	SMU/SMK
21	Dukuh XIII Jipangan	Suratno	SMU/SMK
22	Dukuh XIV Kalangan	Suparman	SMU/SMK
23	Dukuh XV Kalipucang	Aryo Sudiro R	SMU/SMK
24	Dukuh XVI Gedongan	Wasiadi Raharjo	SMU/SMK
25	Dukuh XVII Kajen	Nangsib	SMU/SMK
26	Dukuh XVIII Tirto	Riyanto, SPd	S1
27	Dukuh XIX Sembungan	Jumrowi	SMU/SMK
28	Staf Pamong	Subagyo	SMU/SMK
29	Staf Pamong	Sarjumi	SMU/SMK
30	Staf Pamong	Pitaya	SMU/SMK
31	Staf Pamong	Mustajab	SMU/SMK
32	Staf Pamong	Isdi Upayanto	SMU/SMK
33	Staf Pamong	Suyanto	SMU/SMK
34	Staf Honorer	Ikhsan Dwi H, ST	S1
35	Staf Honorer	Hermawan, S. Kom	S1
36	Staf Honorer	Moch. Chasby, SIP	S1
37	Staf Honorer	Eryan Prasetya	S1

Sumber : Data Monografi Desa 2020

Tabel 2.22: Data Perangkat Kalurahan Bangunjiwo

Sedangkan Badan Permusyawaratan Desa (Bamuskal) terdiri dari Ketua, Wakil Ketua, Sekretaris, dan Anggota yang keseluruhannya berjumlah 9 orang. Fungsi Bamuskal adalah membahas dan menyepakati Rancangan Peraturan Kalurahan bersama Lurah, menampung dan menyalurkan aspirasi masyarakat kalurahan dan

melakukan pengawasan kinerja lurah. Dari tiga tugas ini sudah jelas Bamuskal adalah lembaga yang memiliki kekuatan dalam dalam menyepakati peraturan kalurahan yang bakal menjadi pedoman pelaksanaan pembangunan kalurahan. Bamuskal juga memiliki kekuatan untuk menyampaikan aspirasi warga. Penyampaian aspirasi dilakukan melalui beberapa tahap kerja yakni Bamuskal harus melakukan penggalian aspirasi masyarakat, menampung aspirasi masyarakat yang disampaikan ke Bamuskal dan mengelola aspirasi masyarakat sebagai sebuah energi positif dalam merumuskan langkah kebijakan kalurahan.

Bamuskal juga menyalurkan aspirasi dari warga kalurahan pada Lurah yang kemudian dijadikan pedoman oleh Lurah beserta jajarannya dalam melaksanakan program pembangunan. Bamuskal memiliki kekuatan untuk mengawasi proses pembangunan kalurahan dalam seluruh aspek. Struktur organisasi Bamuskal ditunjukkan sebagai berikut:

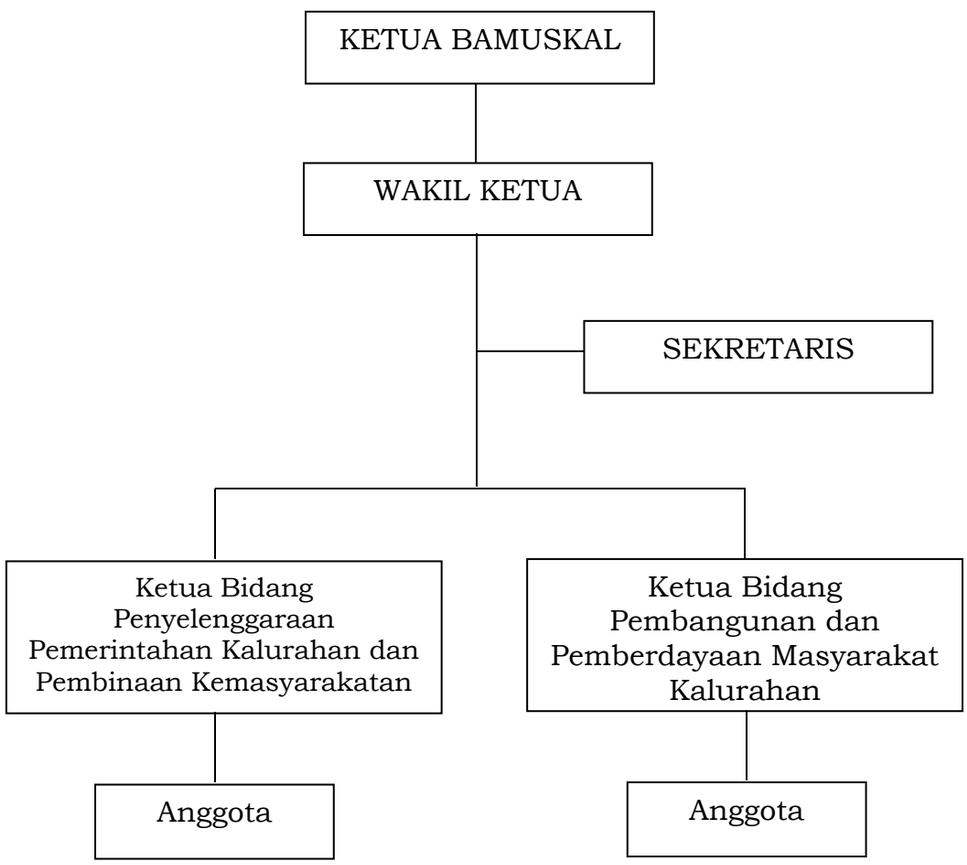

Gambar 2.2. Struktur Organisasi Badan Permusyawaratan Kalurahan Bangunjiwo

Komposisi sumberdaya manusia anggota Badan Permusyawaratan Kalurahan Bangunjiwo tertera dalam tabel berikut ini.

No	Nama Jabatan	Nama	Pendidikan Terakhir
1	Ketua	Sihana, SPd	S1
2	Wakil Ketua	Purnomo Adi, STp	S1
3	Sekretaris	Wasiyem,SE	S1
4	Ketua Bidang Penyelenggaraan Pemerintahan Kalurahan dan Pembinaan Kemasyarakatan	Riyanto, SE, MSi	S2
5	Ketua Bidang Pembangunan dan Pemberdayaan Masyarakat Kalurahan	Muttaqin, SPd	S1
6	Anggota Bidang Penyelenggaraan Pemerintahan Kalurahan dan Pembinaan Kemasyarakatan	Eko Nurhadi	SMK
7	Anggota Bidang Penyelenggaraan Pemerintahan Kalurahan dan Pembinaan Kemasyarakatan	Nur Romdhom H, SAg	S1
8	Anggota Bidang Pembangunan dan Pemberdayaan Masyarakat Kalurahan	Roy Ramadhan, S.Ars	S1
9	Anggota Bidang Pembangunan dan Pemberdayaan Masyarakat Kalurahan	Sudarno, SHi	S1

Sumber : Data Monografi Desa 2020

Tabel 2.23: Data Anggoa Badan Permusyawaratan Kalurahan Bangunjiwo

Adapun kelembagaan yang ada di tingkat Kalurahan Bangunjiwo antara lain Lembaga Pemberdayaan Masyarakat Kalurahan (LPMK), Tim Penggerak PKK Kalurahan (TP PKK Kal) dan Karang Taruna. Sedangkan di tingkat pedukuhan terdapat Pokgiat LPMD, Kelompok PKK Pedukuhan, Karang Taruna Pedukuhan dan Rukun Tetangga (RT), Posyandu dan Rukun Tetangga dan dasawisma. Permasalahan yang muncul antara lain adalah organisasi sebaik apapun tanpa di dukung dengan kualitas Sumber Daya Manusia (SDM) memadai, kurang berfungsi dengan baik sehingga perlu peningkatan kemampuan secara berkelanjutan serta frekuensi pertemuan Lembaga Kemasyarakatan Kalurahan (LKK) masih kurang karena terbatas pada moment tertentu sehingga produk yang dihasilkan kurang optimal. Dengan demikian perlu penajaman dalam program kerjanya. Adapun Bagan Struktur Organisasi LPMK, TP PKK Kalurahan, Karangtaruna Kalurahan dan RT digambarkan sebagai berikut :

Gambar 2.3. Struktur Organisasi Lembaga Pemberdayaan MasyarakatKalurahan Bangunjiwo

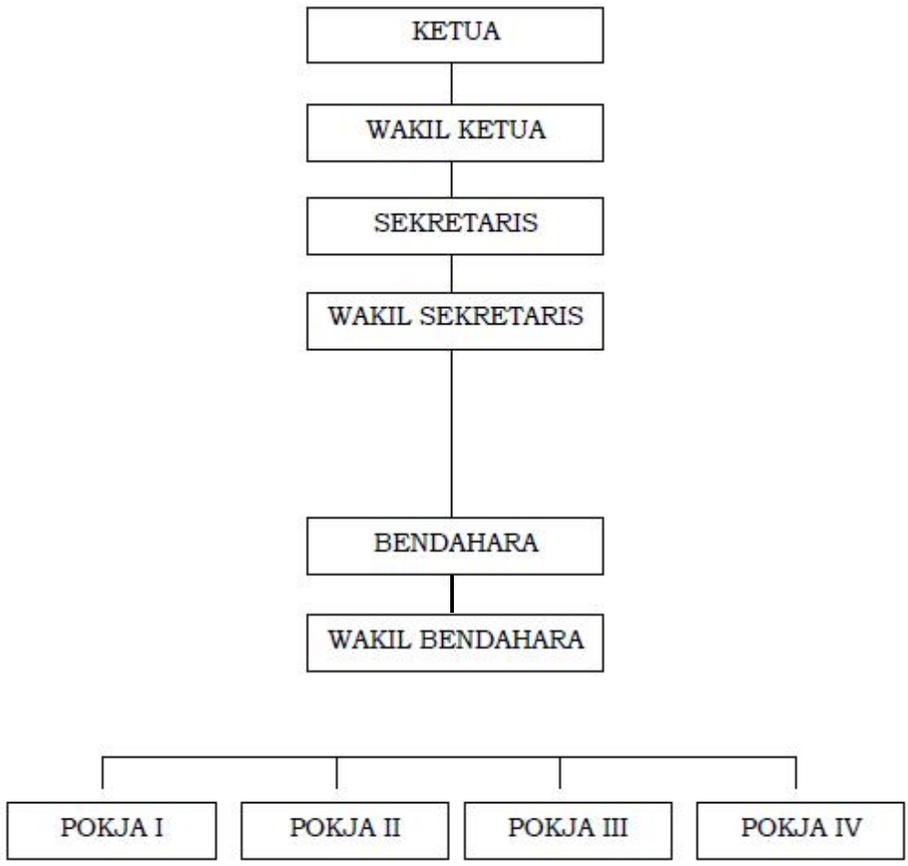

Gambar 2.4. Struktur Organisasi Tim Penggerak PKK Kalurahan Bangunjiwo

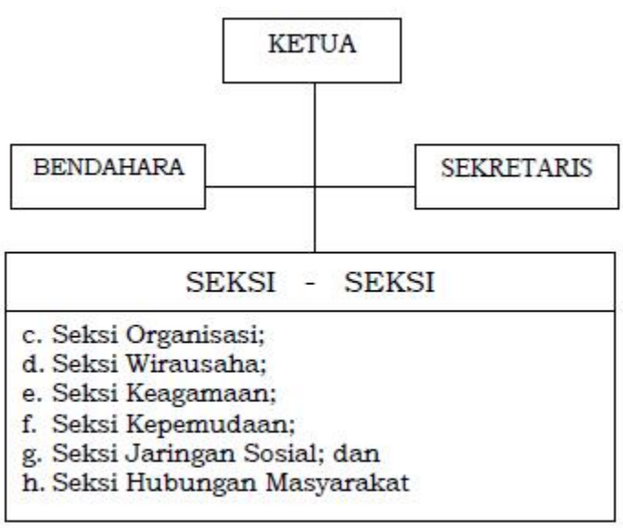

Gambar 2.5. Struktur Organisasi Karang Taruna Kalurahan Bangunjiwo

Selain lembaga kemasyarakatan kalurahan sebagaimana disebutkan di atas, masih ada beberapa lembaga yang dibentuk sesuai kebutuhan dan kepentingan desa yaitu Forum Pengurangan Resiko Bencana (FPRB), Gabungan Kelompok Tani (Gapoktan), FKPM (Forum Kemitraan Polisi dan Masyarakat), UP2K (Usaha Peningkatan Pendapatan Keluarga), KAJIGELEM (Pengurus Desa Wisata Kasongan Jipangan Gendeng Lemahdadi), DMI dan Rois, Tim Penanggulangan Gizbur.

I. Pelayanan Publik

Pemerintah Kalurahan Bangunjiwo telah berusaha memberikan pelayanan yang terbaik dan berkualitas sesuai dengan kebutuhan masyarakat. Sejak tahun 2020 Kalurahan Bangunjiwo untuk pelanyanan kepada masyarakat secara langsung dan pelayanan berbasis Android menggunakan aplikasi “SIPADES” Sistem Pelayanan Desa Bangunjiwo.

Sasaran yang ingin dicapai dalam pelayanan pübliк adalah tercapainya pelayanan prima yang mengutamakan kepuasan masyarakat. Langkah-langkah yang akan ditempuh adalah peningkatan standar pelayanan.

BAB III
POTENSI DAN MASALAH

A. Potensi Kalurahan

Kalurahan Bangunjiwo memiliki potensi yang sangat besar, baik sumber daya alam, sumber daya manusia maupun kelembagaan organisasi. Sampai saat ini potensi sumber daya yang ada belu benarbenar optial diberdayakan. Pendirian BUMDes dan lembaga-lembaga kalurahan diharapkan dapat memicu pertumbuhan potensi ekonomi, sosial, budaya dalam masyarakat. Potensi yang dimiliki Kalurahan Bangunjiwo meliputi :

1. Sumber Daya Alam

Secara alami, Kalurahan Bangunjiwo memiliki berbagai macam potensi alam yang bisa dikelola oleh masyarakat. Pertanian merupakan bagian dari sumberdaya alam yang tidak terpisahkan dari sebagaian penduduk. Masih banyaknya lahan dan tegalan menjadi potensi yang harus digarap dengan sungguh – sungguh. Data Sumber daya alam Kalurahan Bangunjiwo sampai saat ini dapat dilihat dalam tabel 3.1 berikut :

No	Jenis Sumberdaya Alam	Volume	Satuan
	Lahan Pekarangan	861,87	Ha
	Lahan Persawahan	188,62	Ha
	Lahan Perkebunan	180,62	Ha
	Lahan Fasilitas Umum	76,18	Ha
	Lahan Perhutanan	236,14	Ha
	Komoditas perkebunan		
	a. Jagung	5,71	Ton/ha
	b. Ubi jalar	12,41	Ton/ha
	c. Cabe	3,31	Ton/ha
	Komoditas kehutanan		
	a. Jati	1.825,10	m3/th
	b. Mahoni	1.325,20	m3/th

	c. Bambu	100,25	m3/th
	Komoditas peternakan		
	a. Sapi	1697	ekor
	b. Kambing	1227	ekor
	c. Ayam	16457	ekor
	d. Domba	3297	ekor
	e. Bebek	625	ekor
	Komoditas perikanan		
	a. Lele	1,45	ton/th
	b. Gurami	0,25	ton/th
	c. Nila	0,45	ton/th

Sumber : data Monografi tahun 2020.

Tabel 3.1. Sumber Daya Alam Kalurahan Bangunjiwo

2. Sumber Daya Manusia

Kalurahan Bangunjiwo memiliki sumber daya manusia yang melimpah yakni 27.842 orang yang tersebar di 19 pedukuhan. Berdasarkan tingkat pendidikan, lulusan SMA/ sederajat mendominasi yakni lebih dari 7.470 (tujuh ribu empat ratus tujuh puluh) jiwa. Hal ini menunjukkan bahwa SDM Kalurahan Bangunjiwo termasuk yang berkualitas. Kondisi sumber daya manusia Kalurahan Bangunjiwo bisa dilihat dalam tabel 3.2 sebagai berikut :

No	Uraian Sumber Daya Manusia (SDM)	Jumlah	Satuan
	Penduduk dan Keluarga		
	a. Jumlah Penduduk	27.842	Jiwa
	b. Jumlah Penduduk Laki-Laki	13.979	Jiwa
	c. Jumlah Penduduk Perempuan	13.863	Jiwa
	d. Jumlah Kepala Keluarga	9.480	KK
	Jumlah Penduduk Menurut Agama		
	a. Islam	26.824	Orang
	b. Kristen	442	Orang
	c. Katholik	542	Orang

	d. Hindu e. Budha f. Penganut/Penghayatan Kepercayaan terhadapTuhan YME	25 - -	Orang
	Jumlah Penduduk Menurut Usia a. Kelompok Pendidikan 1) 03 – 06 tahun 2) 07 – 18 tahun b. Kelompok Tenaga Kerja 1) 10 – 14 tahun 2) 15 – 56 tahun	 660 6.849 - 15.734	 Orang Orang orang
	Jumlah Penduduk Menurut Tingkat pendidikan Lulusan Pendidikan Umum 1) Sarjana (S1-S3) 2) Akademi (D1-D3) 3) SMU/SMK 4) SMP	 1.936 905 7.470 1.023	 Orang Orang Orang orang
	Sumber Penghasilan Utama Penduduk a. PNS (Pegawai Negeri Sipil) b. TNI (Tentara nasional Indonesia) c. POLRI (Polisi Republik Indonesia) d. Karyawan Swasta e. Wiraswasta / Pedagang f. Petani g. Buruh Tani h. Buruh i. Pengrajin	 974 95 79 1.956 1.290 1.038 1.248 4.159 1.265	 Orang Orang Orang Orang Orang Orang Orang Orang Orang

Sumber: Data monografi Kalurahan Tahun 2020

Tabel 3.2. Sumber Daya Manusia di Kalurahan Bangunjiwo

3. Sumber Daya Pembangunan

Pembangunan masyarakat kalurahan diharapkan bersumber kemandirian, perkembangan pembangunan harus berdampak pada perubahan sosial, ekonomi dan budaya yang seimbang agar dapat meningkatkan kualitas hidup masyarakat kalurahan menjadi lebih baik. Pengelolaan sarana dan pra sarana merupakan tahapan yang berkelanjutan dimulai dengan proses penyiapan masyarakat agar mampu melanjutkan program pembangunan secara mandiri. Proses penyiapan ini membutuhkan keterlibatan masyarakat agar mampu menghasilkan keputusan pembangunan yang rasional dan adil serta semakin sadar akan hak dan kewajibannya dalam pembangunan, mampu memenuhi kebutuhannya sendiri dan mampu mengelola berbagai kegiatan pembangunan.

Sebagai pendukung pengembangan potensi masyarakat, sumber daya pembangunan merupakan elemen penting untuk melaksanakan pembangunan. Pembangunan tidak hanya bersifat infrastruktur semata tetapi meliputi pembangunan sumber daya manusia. Data sumber daya pembangunan tercantum dalam tabel 3.3 sebagai berikut :

No	Uraian Sumber Daya Manusia (SDM)	Jumlah	Satuan
	Aset Prasana Umum		
	a. Jalan	223.5	Km
	b. Jembatan	2	Buah
	c. gedung kesenian	10	Buah
	d. poskamling	146	Buah
	e. Panti werda	1	Buah
	f. Lapangan	24	buah
	Aset Prasarana Pendidikan		
	1. PAUD	15	Buah
	2. TK	12	Buah
	3. SD	11	Buah
	4. SLB	1	Buah
	5. SMPN	1	Buah
	6. MTs	1	Buah

	7. SMK	1	Buah
	8. Perguruan Tinggi	1	Buah
	9. PKBM	1	Buah
	Aset Prasarana Kesehatan		
	a. Posyandu Balita/Lansia	59	Buah
	b. Puskemas	1	Buah
	c. IPAL Komunal	1	Buah
	d. klinik bersalin	3	Buah
	e. Apotek	5	Buah
	Aset Prasarana Ekonomi		
	a. Toko	18	Unit
	b. kios /Warung kelontong	62	Unit
	c. warung makan	63	Unit
	d. wiasata kuliner	8	Unit
	e. jasa (loundry, cuci mobil, dll)	36	Unit
	f. swalayan	6	Unit
	g. Restoran/Rumah makan	6	Unit
	Aset Prasarana Peribadatan		
	a. Masjid	60	Buah
	b. Musholla	46	Buah
	c. Gereja	1	buah

Sumber: Data monografi Kalurahan Tahun 2020

Tabel 3.3. Sumber Daya Pembangunan

4. Sumber Daya Sosial Budaya

Sasaran pelayanan sosial adalah masyarakat Kalurahan Bangunjiwo yang karena suatu hambatan, kesulitan atau gangguan tidak dapat melaksanakan fungsi sosialnya dan karenanya tidak dapat menjalin hubungan yang serasi dan kreatif dengan lingkungannya sehingga tidak dapat memenuhi kebutuhan hidupnya (jasmani, rohani, dan sosial) secara memadai dan wajar. Hambatan, kesulitan, dan gangguan tersebut dapat berupa kemiskinan, keterlantaran, kecacatan, ketunaan sosial, keterbelakangan atau keterasingan dan kondisi atau perubahan lingkungan (secara mendadak) yang kurang mendukung atau menguntungkan. Sebagai bagian dari DIY,

Kalurahan Bangunjiwo tidak dapat dipisahkan dari penyelenggaraan keistimewaan bidang kebudayaan. Program yang dilaksanakan dalam urusan kebudayaan adalah pengembangan nilai budaya. Pengelolaan kekayaan budaya daerah dan pengelolaan keragaman budaya.

5. Kelembagaan

Lembaga kemasyarakatan atau yang disebut dengan nama lain adalah lembaga yang dibentuk oleh masyarakat sesuai dengan kebutuhan dan merupakan mitra pemerintah kalurahan dalam memberdayakan masyarakat kalurahan. Pembentukan lembaga kemasyarakatan kalurahan ditetapkan dengan keputusan Lurah. Hubungan kerja antara lembaga kemasyarakatan dengan pemerintahan kalurahan bersifat kemitraan, konsultif dan koordinatif. Disamping Lembaga Kemasyarakatan Kalurahan di Kalurahan Bangunjiwo ada lembaga-lembaga masyarakat lainnya.

B. Masalah

Perumusan permasalahan di kalurahan bertujuan untuk mengidentifikasi berbagai faktor yang mempengaruhi keberhasilan/kegagalan kinerja pembangunan kalurahan, khususnya yang berhubungan dengan yang berhubungan dengan kemampuan manajemen pemerintahan dalam memberdayakan kewenangan yang dimiliki kalurahan. Daftar Permasalahan ini didapat dari hasil pengkajian kalurahan melalui kegiatan workshop atau FGD yang menghadirkan masing-masing perwakilan dusun dan lembaga masyarakat yang berkompeten dan mewakili unsur-unsur yang ada didalamnya dengan menggunakan alat kaji potret kalurahan, hubungan kelembagaan dan kalender musim. Dibawah ini adalah daftar masalah yang secara kualitatif dirasakan oleh masyarakat yang bersumber dari potret kalurahan, kalender musim dan bagan kelembagaan yang dikelompokkan menurut bidang penyelenggaraan pemerintahan, pelaksanaan pembangunan, pembinaan kemasyarakatan, pemberdayaan masyarakat dan penanggulangan bencana, keadaan darurat dan mendesak kalurahan. Daftar

permasalahan Kalurahan Bangunjiwo tercantum dalam tabel berikut ini :

No	Bidang	Masalah
1	Penyelenggaraan Pemerintahan Kalurahan	1. Penetapan dan penegasan batas kalurahan 2. Pendataan Kalurahan yaitu profil kalurahan 3. Penyusunan tata ruang kalurahan, yaitu pembangunan tata ruang hijau kalurahan 4. Penyelenggaraan kerjasama antar kalurahan, yaitu sapras dan SPP PNPM-MPd 5. Pembangunan Sarana dan prasarana kantor kalurahan, yaitu rehab kantor kalurahan, aula atau gedung pertemuan. 6. Implementasi sistem perencanaan dan penganggaran berbasis kinerja belum sepenuhnya direncanakan. 7. Profesionalisme kinerja perangkat kalurahan
2	Pelaksanaan Pembangunan	1. Pembangunan, pemanfaatan dan pemeliharaan infrastruktur dan lingkungan kalurahan, yaitu pembangunan jalan, drainase, saluran irigasi dan TPT 2. Pembangunan, pemanfaatan dan pemeliharaan sarana dan prasarana kesehatan, yaitu polindes, posyandu 3. Pembangunan, pemanfaatan dan pemeliharaan sarana dan pra sarana pendidikan dan kebudayaan, yaitu TK, PAUD, TPQ 4. Pengembangan usaha ekonomi produktif serta pembangunan, Pembangunan, pemanfaatan dan pemeliharaan sarana dan pra sarana ekonomi, yaitu BUMDes, Irigasi UMKM

		5. Pelestarian Lingkungan Hidup
3	Pembinaan Kemasyarakatan	1. Pembinaan Lembaga Kemasyarakatan, yaitu RT, LPMD, PKK, Karangtaruna 2. Penyelenggaraan ketentraman dan ketertiban, yaitu siskamling 3. Pembinaan kerukunan umat beragama, yaitu PHBA 4. Pengadaan sarana dan pra sarana olah raga, yaitu lapangan olah raga 5. Pembinaan kesenian dan sosial budaya masyarakat
4	Pemberdayaan Masyarakat	1. Pemahaman masyarakat tentang pemberdayaan masih rendah dan usulan pembangunan masih seputar infrastruktur 2. Penguatan ekonomi dan peran kelompok rentan dalam pembangunan kalurahan
5	Penanggulangan Bencana, Keadaan Darurat dan Menkalurahank Kalurahan	1. Terjadinya bencana banjir, tanah longsor, angin ribut yang menyebabkan kerusakan tempat tinggal dan sarana pra sarana milik penduduk 2. Terjadinya pandemi COVID-19 yang menimbulkan berbagai permasalahan sosial

Tabel 3.2. Daftar Permasalahan Kalurahan Bangunjiwo

Demikian potensi dan Masalah yang berhasil dihimpun dalam tahap pengkajian keadaan kalurahan. masalah dan potensi ini kemudian akan menjadi dasar dalam merumuskan visi, misi dan kebijakan pembangunan di Kalurahan Bangunjiwo selama 6 tahun ke depan. untuk megetahui secara detail permasalahan yang ada di wilayah pedukuhan se-Kalurahan Bangunjiwo dapat dilihat pada Bab IV.

BAB IV
VISI – MISI DAN PROGRAM PRIORITAS RENCANA PEMBANGUNAN JANGKA MENENGAH KALURAHAN BANGUNJIWO

A. Visi dan Misi Lurah

Perencanaan pembangunan kalurahan merupakan suatu proses penyusunan tahapan-tahapan kegiatan yang melibatkan berbagai stakeholder, dalam pemanfaatan dan pengalokasian sumber daya kalurahan, serta dalam meningkatkan ksejahteraan masyarakat dalam jangka waktu tertentu. Dokumen Rencana Pembangunan Jangka Menengah Kalurahan (RPJMKal) pada dasarnya merupakan dokumen perencanaan pembangunan Kalurahandalam kurun waktu 6 (enam) tahun yang disusun yang disusun berdasarkan atas visi, misi lurah terpilih. Visi dan misi RPJMKal Kalurahan Bangunjiwo tahun 2021 – 2026 disusun selaras dengan Rencana Pembangunan Jangka Menengah Rencana Pembangunan Jangka Menengah Daerah (RPJMD) Kabupaten Bantul dan sebagai upaya mewujudkan tujuan pembangunan berkelanjutan (*Sustainable Developments Goals/SDGs*) Kalurahan sebagaimana telah ditetapkan Peraturan Presiden No. 59 Tahun 2017 tentang Pelaksanaan Pencapaian Tujuan Pembangunan Berkelanjutan dan Peraturan Menteri Desa PDTT No. 13 Tahun 2020 tentang Prioritas Penggunaan Dana Desa Tahun 2021.

Undang-Undang Desa memandatkan bahwa tujuan pembangunan Desa adalah meningkatkan kesejahteraan masyarakat Desa dan kualitas hidup manusia serta penanggulangan kemiskinan melalui pemenuhan kebutuhan dasar, pembangunan sarana dan prasarana Desa, pengembangan potensi ekonomi lokal, serta pemanfaatan sumber daya alam dan lingkungan secara berkelanjutan. Yang dimaksud dengan berkelanjutan adalah pembangunan Desa untuk pemenuhan kebutuhan saat ini dilakukan tanpa mengorbankan pemenuhan kebutuhan generasi Desa di masa depan. Untuk mengoperasionalkan tujuan pembangunan Desa yang dimandatkan oleh Undang-Undang Desa, maka penggunaan Dana Desa diprioritaskan untuk mewujudkan 8 (delapan) tipologi Desa dan 18 (delapan belas) tujuan SDGs Desa sebagai berikut:

1. Desa tanpa kemiskinan dan kelaparan
   SDGs Desa 1 : Desa tanpa kemiskinan;dan
   SDGs Desa 2 : Desa tanpa kelaparan.
2. Desa ekonomi tumbuh merata
   SDGs Desa 8 : pertumbuhan ekonomi Desa merata;
   SDGs Desa 9 : infrastruktur dan inovasi Desa sesuai kebutuhan;
   SDGs Desa 10 : desa tanpa kesenjangan; dan
   SDGs Desa 12 : konsumsi dan produksi Desa sadar lingkungan.
3. Desa peduli kesehatan
   SDGs Desa 3 : Desa sehat dan sejahtera;
   SDGs Desa 6 : Desa layak air bersih dan sanitasi; dan
   SDGs Desa 11 : kawasan permukiman Desa aman dan nyaman.
4. Desa peduli lingkungan
   SDGs Desa 7 : Desa berenergi bersih dan terbarukan;
   SDGs Desa 13 : Desa tanggap perubahan iklim;
   SDGs Desa 14 : Desa peduli lingkungan laut; dan
   SDGs Desa 15: Desa peduli lingkungan darat.
5. Desa peduli pendidikan
   SDGs Desa 4: pendidikan Desa berkualitas.
6. Desa ramah perempuan
   SDGs Desa 5 : keterlibatan perempuan Desa.
7. Desa berjejaring
   SDGs Desa 17 : kemitraan untuk pembangunan Desa.
8. Desa tanggap budaya
   SDGs Desa 16 : Desa damai berkeadilan; dan
   SDGs Desa 18 : kelembagaan desa dinamis dan budaya desa adaptif.

Upaya pencapaian SDGs Desa dalam situasi dan kondisi Pandemi COVID-19 tidaklah mudah. Karena itulah, penggunaan Dana Desa 2021 diprioritaskan untuk membiayai kegiatan yang mendukung pencapaian 10 (sepuluh) SDGs Desa yang berkaitan dengan kegiatan pemulihan ekonomi nasional, program prioritas nasional dan adaptasi kebiasaan baru Desa. 10 (sepuluh) SGDs Desa tersebut adalah:

1. Desa tanpa kemiskinan;
2. Desa tanpa kelaparan;
3. Desa sehat sejahtera;

4. Keterlibatan perempuan Desa;
5. Desa berenergi bersih dan terbarukan;
6. Pertumbuhan ekonomi desa merata;
7. Konsumsi dan produksi Desa sadar lingkungan;
8. Desa damai berkeadilan;
9. Kemitraan untuk pembangunan Desa;dan
10. Kelembagaan Desa dinamis dan budaya Desa adaptif.

Dengan memperhatikan kebijakan pemerintahan, kondisi permasalahan dan tantangan pembangunan yang dihadapi, maka dirumuskan visi dan misi pembangunan jangka menengah Kalurahan Bangunjiwo tahun 2021 - 2026 adalah sebagai berikut :

1. Visi

Visi adalah pernyataan tentang keadaan yang diinginkan atau yang diharapkan dalam kurun waktu tertentu. Visi diartikan sebagai gambaran spesifik tentang apa yang ingin dicapai dan misi adalah bagaimana visi itu diwujudkan. Visi Lurah Kalurahan Bangunjiwo untuk enam tahun mendatang (2021 - 2026) adalah "Bangunjiwo yang maju dalam bingkai nilai tradisi yang kuat" Demi Terwujudnya Bangunjiwo yang MANTAB *(maju aman nyaman tertib akuntabel dan berbudaya)*

2. Misi

Misi merupakan pernyataan tentang tujuan operasional pemerintah Kalurahanyang diwujudkan dalam kegiatan ataupun pelayanan dan merupakan penjabaran dari visi yang telah ditetapkan. Pernyataan visi merupakan cerminan tentang segala sesuatu yang akan dilaksanakan untuk mencapai gambaran kedepan yang diinginkan. Misi Kalurahan Bangunjiwo dalam RPJMKal Tahun 2020 – 2026 adalah sebagai berikut :

a. Mengoptimalkan pelayanan kepada masyarakat dengan professional melalui tata kelola pemerintahan yang responsive dan transparan
b. Menumbuh kembangkan peran masyarakat dalam pembangunan fisik maupun non fisik
c. Memasyarakatkan nilai demokrasi
d. Melestarikan budaya dan nilai tradisi yang ada

e. Meningkatkan kesejahteraan dan kesehatan masyarakat
f. Meningkatkan prestasi dan ketrampilan generasi muda
g. Meningkatkan potensi dan daya dukung lingkungan untuk menciptakan peluang usaha

B. Nilai-Nilai

Untuk mencapai visi dan misi Kalurahan Bangunjiwo, maka nilai-nilai yang harus dijunjung tinggi adalah partisipatif, transparan, demokratis, efisien dan efektif serta berbudaya.

a. Partisipatif (keterlibatan)

Setiap anggota masyarakat mempunyai hak untuk berpartisipasi dalam konteks pembangunan dengan prinsip dari, oleh dan untuk masyarakat. Oleh karenanya setiap proses pembangunan masyarakat harus dilibatkan mulai dari perencanaan, pelaksanaan pengawasan sampai pada pemeliharaan.

b. *Transparan* (keterbukaan)

Adanya sifat keterbukaan pemerintah desa dengan batas-batas kewajaran dalam rangka meningkatkan kepercayaan masyarakat.

c. Demokratis

Masyarakat diberi kebebasan dalam mengemukakan pendapat dan menerima pendapat orang lain.

d. *Berbudaya*

Setiap gerak langkah pembangunan selaras dengan adat istiadat dan budaya yang berkembang di masyarakat, dengan demikian pelaksanaan pemerintahan desa senantiasa menjunjung tinggi budaya dan budi pekerti yang luhur.

C. Tujuan dn Sasaran

Tujuan merupakan sesuatau yang akan dicapai atau dihasilkan dalam jangka waktu 1-6 tahun dengan mengacu pada visi dan misi. Tujuan akan mengarahkan perumusan sasaran, kebijakan, program dan kegiatan dalam rangka merealisasikan misi. Sasaran merupakan hasil yang ingin dicapai secara nyata dalam rumusan yang lebih spesifik, terukur dalam kurun waktu yang lebih pendek, dari tujuan. Dalam sasaran dirancang pula indikator untuk mengukur tingkat

keberhasilan. Untuk mengukur pelaksanaan visi dan misi ini maka disusun tujuan dan sasaran setiap misi adalah sebagai berikut:

a. ***Misi kesatu***

"Mengoptimalkan pelayanan kepada masyarakat dengan professional melalui tata kelola pemerintahan yang responsive dan transparan"

Misi diatas bertujuan untuk :

1. meningkatkan tata kelola pemerintahan kalurahan yang responsif terhadap kebutuhan masyarakat serta dapat dipertanggungjawabkan secara terbuka guna mewujudkan pelayanan yang profesional akuntabel dan transparan.
2. meningkatkan kualitas layanan dengan memastikan terciptanya proses pelayanan prima dengan mengacu kepada Standar Pelayanan Minimal (SPM) serta menerapkan sistem manajemen mutu dengan Aplikasi SIPADES.

Sedangkan yang menjadi sasaran dari misi kesatu adalah sebagai berikut:

1. Meningkatnya kapasitas dan profesionalisme aparatur penyelenggara pemerintahan kalurahan serta penguatan kelembagaan pemerintahan kalurahan;
2. Meningkatnya transparasi dan akuntabilitas penyelenggaraan pemerintahan;
3. Meningkatnya kemampuan pengelolaan keuangan dan kekayaan kalurahan dengan tertib;
4. Meningkatnya kualitas pelayanan public dengan mengutamakan kecepatan dan ketepatan pelayanan;

b. Misi Kedua

"Menumbuh kembangkan peran masyarakat dalam pembangunan fisik maupun non fisik"

Misi diatas bertujuan untuk :

1. Mewujudkan terselenggaranya pemerintahan yang baik.
2. Meningkatkan kualitas dan kuantitas sarana dan prasarana pendukung ekonomi.
3. Meningkatkan hubungan kerjasama dengan lembaga desa dan masyarakat.

4. Mewujudkan kerjasama dengan lembaga non pemerintah baik lembaga swadaya masyarakat maupun swasta.

Sedangkan yang menjadi sasaran dari misi kedua adalah sebagai berikut:

1. Meningkatnya peran aktif masyarakat dalam penyelenggaraan pemerintah desa.
2. Meningkatnya sarana dan prasarana pendukung ekonomi.
3. Meningkatnya fasilitasi program pemerintah daerah maupun pusat.
4. Terwujudnya kerjasama yang srategis dengan lembaga swasta untuk meingkatkan akses masyarakat terhadap modal dan pemasaran.

c. Misi Ketiga

"Memasyarakatkan nilai demokrasi"

Misi diatas bertujuan untuk :

1. Memberikan kebebasan bagi rakyat untuk memilih dan mengemukakan pendapatnya dalam bermusyawarah, sehingga suatu keputusan harus di putuskan secara adil agar tidak ada pihak yang merasa di rugikan.
2. Meningkatkan rasa empati dan kasih sayang antara para warga masyarakat sehingga terhindarnya tindakan kekerasan antar warga bermasyarakat.
3. Terbangunnya komunikasi yang baik antar masyarakat.
4. Meningkatkan rasa kerjasama dan juga gotong royong.
5. Meningkatkan rasa tanggung jawab masyarakat.

Sedangkan yang menjadi sasaran dari misi ketiga adalah sebagai berikut:

1. Meningkatkan peran serta masyarakat terhadap perencanaan dan pelaksanaan pembangunan fisik dan non fisik.
2. Meningkatkan peran serta masyarakat terhadap perencanaan rencana kerja pemerintah Kalurahan.
3. Meningkatkan kesadaran masyarakat untuk saling menghargai dan bekerjasama.
4. Meningkatkan rasa kepedulian terhadap sesama.

d. Misi Keempat

"Melestarikan budaya dan nilai tradisi yang ada'

Misi diatas bertujuan untuk :

1. Meningkatnya kesadaran masyarakat terhadap kelestarian seni budaya dan tradisi yang ada.
2. Meningkatkan potensi budaya dan tradisi beserta pemberdayaan dan pelestarianya.
3. Sebagai identitas kalurahan Budaya dan menjadi daya tarik tersendiri.

Sedangkan yang menjadi sasaran dari misi kelima adalah sebagai berikut:

1. Meningkatnya kesadaran masyarakat untuk melestarikan budaya dan tradisi.
2. Terselenggaranya event-event seni budaya dan tradisi.
3. Promosi budaya dan tradisi lokal untuk meningkatkan kesejahteraan masyarakat.
4. Pengenalan budaya dan tradisi kepada masyarakat khususnya anak-anak dan generasi muda.

e. Misi kelima

"Meningkatkan kesejahteraan dan kesehatan masyarakat"

Misi diatas bertujuan untuk :

1. Meningkatkan kesejahteraan masyarakat dengan meningkatkan taraf pendidikan, ekonomi, sosial dan kesehatan.
2. Mewujudkan kemandirian dalam pengelolaan sumber daya alam.
3. Meningkatkan pemberdayaan industri kecil UMKM dan koperasi.
4. Meningkatkan kerjasama dengan lembaga pemerintah dan non pemerintah untuk meningkatkan ketrampilan kerja.

Sedangkan sasaran yang menjadi misi kelima adalah sebagai berikut :

1. Meningkatnya pembangunan fisik dan non fisik.
2. Menurunya angka kemiskinan diwilayah kalurahan.
3. Meningkatnya kesehatan masyarakat dengan terpenuhinya gizi seimbang untuk Ibu hamil balita dan lansia.

4. Meningkatnya kesehatan masyarakat terciptanya lingkungan yang bersih dengan adanya pengelolaan sampah diwilayah.
5. Meningkatnya akses masyarakat terhadap pengelolaan sumber daya alam.
6. Meningkatnya sumber daya masyarakat dan Tersedianya lapangan kerja baru
7. Meningkatnya penggunaan bahan baku local, inovasi produk, akses permodalan serta pemasaran.

f. Misi keenam

"Meningkatkan prestasi dan ketrampilan generasi muda"

Misi ini bertujuan untuk :

1. Meningkatnya sarana olah raga kalurahan
2. Meningkatkan sumber daya manusia .
3. Meningkatkan prestasi generasi muda.

Sedangkan sasaran yang menjadi misi keenam adalah sebagai berikut :

1. Tersedianya sarana olah raga yang memadai.
2. Meningkatnya generasi muda dibidang ketrampilan.
3. Terselenggaranya pekan olah raga kalurahan secara rutin.

g. Misi ketujuh

"Meningkatkan potensi dan daya dukung lingkungan untuk menciptakan peluang usaha"

Misi ini bertujuan untuk :

1. Meningkatkan pendapatan asli kalurahan dengan mengembangkan Bumdes .
2. Tersedianya sarana pasar desa yang memadai.

Sedangkan sasaran yang menjadi misi ketujuh adalah sebagai berikut :

1. Mengembangkan usaha BumDes dengan menambah jenis usaha baru.
2. Menambah sarana baru yaitu kios desa diatas tanah Kas Kalurahan yang representative.

BAB V
STRATEGI KEBIJAKAN PEMBANGUNAN KALURAHAN

A. Pemetaan Kekuatan, Kelemahan, Peluang dan Ancaman

Rumusan strategi pelaksanaan pembangunan selama 6 tahun ini ditentukan berdasarkan analisa terhadap kekuatan, hambatan, peluang dan ancaman yang lazzim sering disebut dengan pendekatan analisa SWOT (Strength, Weakness, Opportunities, dan Threats) terhadap potensi kalurahan. Untuk memberikan penilaian terhadap analisis SWOT ini digunakan 4 pertanyaan, yakni: 1) Peluang eksternal terpenting apakah yang dimiliki?; 2) Ancaman eksternal terpenting apakah yang dihadapi; 3) Apa kekuatan internal yang terpenting yang dimiliki; dan 4) Apa kelemahan terpenting yang ada? Melalui pendekatan analisis SWOT, dapat diidentifikasi faktor-faktor internal (kekuatan dan kelemahan) dan faktor-faktor eksternal (peluang dan ancaman) dalam upaya pengembangan Kalurahan Bangunjiwo yaitu:

1. Analisa Lingkungan Internal dan Eksternal

   1.1 Analisa Lingkungan *Internal*

   Kekuatan Kalurahan Bangunjiwo :

   a. Memiliki jumlah penduduk dan angkatan kerja yang relatif banyak.
   b. Memiliki lahan pertanian yang masih cukup luas.
   c. Terjalinnya hubungan yang sinergis antara pemerintah dan lembaga pemberdayaan masyarakat yang ada
   d. Partisipasi masyarakat dalam pembangunan yang cukup besar
   e. Adanya komitmen kuat dari pemerintah kalurahan untuk melakukan perubahan.
   f. Sebagai Kalurahan penghasil kerajinan
   g. Sebagai Kalurahan Budaya
   h. Terdapat tempat-tempat berpotensi untuk pariwisata

   Adapun Yang Menjadi Unsur Kelemahan

   a. Masih tingginya angka kemiskinan (warga miskin)
   b. Terbatasnya kemampuan keuangan kalurahan
   c. Belum optimalnya pengelolaan tanah kas kalurahan sebagai sumber pendapatan
   d. Kualitas sarana dan prasarana umum yang umumnya rendah

e. Daya dukung lingkungan yang semakin turun oleh karena adanya limbah dan sampah yang belum terkelola
f. Belum mampunya SDM masyarakat kalurahan dalam memanfaatkan peluang.

1.2 Analisa Lingkungan *Eksternal*

Unsur Peluang antara lain

a. Undang-Undang Nomor 32 Tahun 2004 tentang Pemerintah Daerah (Otonomi Daerah);
b. Undang-undang Nomor 6 Tahun 2014 tentang Desa;
c. Undang-undang Nomor 13 tahun 2012 tentang Keistimewaan Darah Istimewa Yogyakarta;
d. Sistem perencanaan nasional dan daerah dengan sistem *buttom up.*
e. Adanya tawaran pihak ke tiga (swasta) dalam rangka investasi.
f. Predikat Daerah Istimewa Yogyakarta sebagai kota budaya, kota pendidikan, pusat pertumbuhan industri kecil dan tujuan wisata

Yang merupakan unsur ancaman

a. Segregasi yang masih terasa sebagai dampak krisis multidimensial yang berkepanjangan
b. Belum optimalnya koordinasi antar wilayah pedukuhan
c. Persaingan kebijakan pengembangan wilayah dengan desa lain maupun antar pedukuhan di wilayah Kalurahan Bangunjiwo
d. Letak geografis Kalurahan Bangunjiwo yang berbatasan dengan kota Yogyakarta
e. Globalisasi ekonomi maupun perdagangan.

2. Faktor Penentu Keberhasilan

Kunci keberhasilan pelaksanaan rencana pembangunan jangka menengah (RPJM) Kalurahan Bangunjiwo ditentukan oleh tiga pilar yakni :

Pertama : Pembagian wilayah *(scoring of region)*

Kedua : Pembagian Pendapatan APBKal *(distribution of income)*

Ketiga : Pemberdayaan dan partisipasi masyarakat *(Participation and empowerment)*

Dengan demikian pemerintah Kalurahan menempatkan diri atau berfungsi sebagai fasilitator pembangunan guna mewujudkan keberhasilan pembangunan melalui pemberdayaan masyarakat ditempuh dengan cara sebagai berikut :

a. Membangun kepercayaan masyarakat kepada pemerintah
b. Membangun sistim pemerintah kalurahan yang baik ditopang dengan peningkatan sumber daya manusia berkualitas (perangkat dan masyarakat)
c. Mewujudkan pemerintahan kalurahan yang responsif, akuntabel dan transparan
d. Mewujudkan penyelenggaraan pelayanan masyarakat secara prima (berorientasi pada kepuasan masyarakat)

3. Strategi Pembangunan Kalurahan

Strategi pembangunan Kalurahan Bangunjiwo memuat deskripsi tentang pendekatan strategi untuk melaksanakan program pembangynan yang telah ditetapkan. Pendekatan strategi dalam pembangunan dijabarkan sesuai dengan misi-misi yang telah ditetapkan sebagai berikut :

a. ***Misi kesatu***

"Mengoptimalkan pelayanan kepada masyarakat dengan professional melalui tata kelola pemerintahan yang responsive dan transparan"

Misi diatas bertujuan untuk :

1. meningkatkan tata kelola pemerintahan kalurahan yang responsif terhadap kebutuhan masyarakat serta dapat dipertanggungjawabkan secara terbuka guna mewujudkan pelayanan yang profesional akuntabel dan transparan.
2. meningkatkan kualitas layanan dengan memastikan terciptanya proses pelayanan prima dengan mengacu kepada Standar Pelayanan Minimal (SPM) serta menerapkan sistem manajemen mutu dengan Aplikasi SIPADES.

Sedangkan yang menjadi sasaran dari misi kesatu adalah sebagai berikut:

1. Meningkatnya kapasitas dan profesionalisme aparatur penyelenggara pemerintahan kalurahan serta penguatan kelembagaan pemerintahan kalurahan;
2. Meningkatnya transparasi dan akuntabilitas penyelenggaraan pemerintahan;
3. Meningkatnya kemampuan pengelolaan keuangan dan kekayaan kalurahan dengan tertib;
4. Meningkatnya kualitas pelayanan public dengan mengutamakan kecepatan dan ketepatan pelayanan;

b. Misi Kedua

"Menumbuh kembangkan peran masyarakat dalam pembangunan fisik maupun non fisik"

Misi diatas bertujuan untuk :

1. Mewujudkan terselenggaranya pemerintahan yang baik.
2. Meningkatkan kualitas dan kuantitas sarana dan prasarana pendukung ekonomi.
3. Meningkatkan hubungan kerjasama dengan lembaga desa dan masyarakat.
4. Mewujudkan kerjasama dengan lembaga non pemerintah baik lembaga swadaya masyarakat maupun swasta.

Sedangkan yang menjadi sasaran dari misi kedua adalah sebagai berikut:

1. Meningkatnya peran aktif masyarakat dalam penyelenggaraan pemerintah desa.
2. Meningkatnya sarana dan prasarana pendukung ekonomi.
3. Meningkatnya fasilitasi program pemerintah daerah maupun pusat.
4. Terwujudnya kerjasama yang srategis dengan lembaga swasta untuk meingkatkan akses masyarakat terhadap modal dan pemasaran.

c. Misi Ketiga

"Memasyarakatkan nilai demokrasi"

Misi diatas bertujuan untuk :

1. Memberikan kebebasan bagi rakyat untuk memilih dan mengemukakan pendapatnya dalam bermusyawarah,

sehingga suatu keputusan harus di putuskan secara adil agar tidak ada pihak yang merasa di rugikan.

2. Meningkatkan rasa empati dan kasih sayang antara para warga masyarakat sehingga terhindarnya tindakan kekerasan antar warga bermasyarakat.
3. Terbangunnya komunikasi yang baik antar masyarakat.
4. Meningkatkan rasa kerjasama dan juga gotong royong.
5. Meningkatkan rasa tanggung jawab masyarakat.

Sedangkan yang menjadi sasaran dari misi ketiga adalah sebagai berikut:

1. Meningkatkan peran serta masyarakat terhadap perencanaan dan pelaksanaan pembangunan fisik dan non fisik.
2. Meningkatkan peran serta masyarakat terhadap perencanaan rencana kerja pemerintah Kalurahan.
3. Meningkatkan kesadaran masyarakat untuk saling menghargai dan bekerjasama.
4. Meningkatkan rasa kepedulian terhadap sesama.

d. Misi Keempat

"Melestarikan budaya dan nilai tradisi yang ada'

Misi diatas bertujuan untuk :

1. Meningkatnya kesadaran masyarakat terhadap kelestarian seni budaya dan tradisi yang ada.
2. Meningkatkan potensi budaya dan tradisi beserta pemberdayaan dan pelestarianya.
3. Sebagai identitas kalurahan Budaya dan menjadi daya tarik tersendiri.

Sedangkan yang menjadi sasaran dari misi kelima adalah sebagai berikut:

1. Meningkatnya kesadaran masyarakat untuk melestarikan budaya dan tradisi.
2. Terselenggaranya event-event seni budaya dan tradisi.
3. Promosi budaya dan tradisi lokal untuk meningkatkan kesejahteraan masyarakat.
4. Pengenalan budaya dan tradisi kepada masyarakat khususnya anak-anak dan generasi muda.

e. Misi kelima

"Meningkatkan kesejahteraan dan kesehatan masyarakat"

Misi diatas bertujuan untuk :

1. Meningkatkan kesejahteraan masyarakat dengan meningkatkan taraf pendidikan, ekonomi, sosial dan kesehatan.
2. Mewujudkan kemandirian dalam pengelolaan sumber daya alam.
3. Meningkatkan pemberdayaan industri kecil UMKM dan koperasi.
4. Meningkatkan kerjasama dengan lembaga pemerintah dan non pemerintah untuk meningkatkan ketrampilan kerja.

Sedangkan sasaran yang menjadi misi kelima adalah sebagai berikut :

1. Meningkatnya pembangunan fisik dan non fisik.
2. Menurunya angka kemiskinan diwilayah kalurahan.
3. Meningkatnya kesehatan masyarakat dengan terpenuhinya gizi seimbang untuk Ibu hamil balita dan lansia.
4. Meningkatnya kesehatan masyarakat terciptanya lingkungan yang bersih dengan adanya pengelolaan sampah diwilayah.
5. Meningkatnya akses masyarakat terhadap pengelolaan sumber daya alam.
6. Meningkatnya sumber daya masyarakat dan Tersedianya lapangan kerja baru
7. Meningkatnya penggunaan bahan baku local, inovasi produk, akses permodalan serta pemasaran.

f. Misi keenam

"Meningkatkan prestasi dan ketrampilan generasi muda"

Misi ini bertujuan untuk :

1. Meningkatnya sarana olah raga kalurahan
2. Meningkatkan sumber daya manusia .
3. Meningkatkan prestasi generasi muda.

Sedangkan sasaran yang menjadi misi keenam adalah sebagai berikut :

1. Tersedianya sarana olah raga yang memadai.

2. Meningkatnya generasi muda dibidang ketrampilan.
3. Terselenggaranya pekan olah raga kalurahan secara rutin.

g. Misi ketujuh

"Meningkatkan potensi dan daya dukung lingkungan untuk menciptakan peluang usaha"

Misi ini bertujuan untuk :

1. Meningkatkan pendapatan asli kalurahan dengan mengembangkan Bumdes .
2. Tersedianya sarana pasar desa yang memadai.

Sedangkan sasaran yang menjadi misi ketujuh adalah sebagai berikut :

1. Mengembangkan usaha BumDes dengan menambah jenis usaha baru.
2. Menambah sarana baru yaitu kios desa diatas tanah Kas Kalurahan yang representative.

B. Analisis Skala Prioritas

Keberhasilan pembangunan selalu dikaitkan dengan pertumbuhan ekonomi, sedang pembangunan ekonomi akan kurang bermakna apabila tidak mampu meningkatkan kesejahteraan masyarakat. Berdasarkan ekonomi makro pertumbuhan ekonomi kurang dari 6 % maka akan terjadi kesenjangan terhadap peluang kerja, sehingga pengangguran akan menjadi permasalahan. Pengangguran merupakan salah satu penyebab adanya kemiskinan. Pengangguran dan kemiskinan merupakan saudara kembar yang saling terkait dan mempunyai implikasi terhadap:

1. Rendahnya partisipasi masyarakat;
2. Rendahnya kualitas dan produktivitas masyarakat;
3. Terhambatnya pencapaian tujuan pembangunan;
4. Menurunnya ketertiban umum dan meningkatnya pekat; dan
5. Menurunnya kepercayaan masyarakat terhadap pemerintah kalurahan.

Oleh karena itu dalam RPJMKal ini pemerintah Kalurahan Kalurahan menempatkan program penanggulangan kemiskinan dan pengangguran sebagai prioritas utama.

Untuk mencapai tujuan prioritas utama tersebut, yang akan dilakukan didalam pembangunan Kalurahan Bangunjiwo pada tahun 2021 – 2026 adalah sebagai berikut :

1. Mewujudkan pelayanan publik yang empatik dan bertanggung jawab.
2. Meningkatkan pertumbuhan ekonomi dan pendapatan masyarakat.
3. Meningkatkan kesejahteraan sosial dan taraf hidup masyarakat.
4. Meningkatkan pemerataan pembangunan
5. Meningkatkan daya dukung lingkungan
6. Menciptakan ketertiban dan keamanan masyarakat.

Sasaran lainnya adalah meningkatnya pendapatan asli kalurahan dari Rp 126.595.750 pada akhir tahun 2019 menjadi Rp. 144.810.000 pada akhir 2020 atau mengalami kenaikan 12%. Begitu kenaikan tahun berikutnya minimal sebesar 10% dari tahun sebelumnya. Indikator sasaran lainnya adalah:

1. Sarana dan prasarana (infrastruktur) kalurahan harus semakin baik dengan beberapa indikator yang disepakati didalam musyawarah kalurahan yaitu:
   a. Jumlah sarana pendidikan dan tempat ibadah bertambah
   b. 60% Panjang jalan desa dalam kondisi baik
   c. 50% panjang saluran irigasi dalam kondisi baik
   d. 60% jumlah sarana olah raga dalam kondisi baik
   e. 80% jalan kampung terkeraskan
   f. Jumlah sarana pengelolaan sampah bertambah 50%
2. Kualitas hidup masyarakat meningkat dengan tolok ukur
   a. Berkurangnya angka kejadian tindak kejahatan
   b. Meningkatnya aktifitas seni, budaya, pemuda dan olah raga
3. Kualitas pemerintahan kalurahan meningkat, dengan tolok ukur sebagai berikut:
   a. Meningkatnya indek kepuasan masyarakat
   b. Meningkatnya kualitas sumber daya manusia perangkat kalurahan
   c. Meningkatnya efisiensi dan efektifitas pengelolaan keuangan
   d. Meningkatnya serapan aspirasi masyarakat dalam pembangunan

C. Arah Kebijakan Keuangan Kalurahan

Besaran APBKal pada tahun 2015 – 2020 selalu mengalami defisit anggaran. Kebijakan yang diputuskan untuk membiayai defisit anggaran diutamakan berasal dari sisa lebih tahun anggaran sebelumnya. Pada 6 tahun yang akan datang diproyeksikan masih akan terjadi defisit anggaran karena belanja yang dikeluarkan lebih

besar dibandingkan dengan penerimaan pendapatan kalurahan, sehingga diperlukan perhitungan yang cermat dan hati-hati pada aspek pembiayaan baik yang menyangkut penerimaan pembiayaan, pengeluaran pembiayaan dan Sisa Lebih Perhitungan Anggaran (SILPA). Dengan demikian adanya defisit anggaran tidak akan membebani kewajiban keuangan Kalurahanpada masa yang akan datang.

Pembiayaan kalurahan merupakan komponen APBKal yang diarahkan untuk membiayai defisit anggaran atau menanamkan surplus anggaran sehingga pengelolaan APBKal dapat terlaksana secara optimal. Arah kebijakan anggaran Kalurahan Bangunjiiwo difokuskan untuk mendukung program-program dalam rangka pencapaian visi-misi dan program prioritas Kalurahan Bangunjiwo tahun 2021 – 2026 terutama untuk peningkatan kualitas pelayanan publik dan kesejahteraan masyarakat. Implementasikan kebijakan umum anggaran selalu berpedoman pada prinsip-prinsip penganggaran yaitu partisipasi masyarakat, transparansi dan akuntabilitas anggaran, disiplin anggaran, keadilan anggaran serta efisiensi dan efektivitas anggaran.

Kebijakan pengelolaan keuangan Kalurahantidak terlepas dari kebijakan desentralisasi dan otonomi daerah yang dilakukan dengan menekankan pada prinsip *money follow function*. Pengelolaan keuangan Kalurahanberdasarkan pada Peraturan Bupati Bantul Nomor 82 Tahun 2019 tentang Pengelolaan Keuangan Kalurahan sebagaimana telah diubah dengan Peraturan Bupati Bantul Nomor 47 Tahun 2020 tentang Perubahan Peraturan Bupati Bantul Nomor 82 Tahun 2019 tentang Pengelolaan Keuangan Kalurahan. Pengelolaan keuangan kalurahan senantiasa berupaya meningkatkan efisiensi, efektifitas, akuntabilitas dan transparansi pengelolaan keuangan publik baik dari sisi pendapatan maupun pembelanjaan.

Lurah selaku PKPKD (Pemegang Kekuasaan Pengelolaan Keuangan Kalurahan) dalam melaksanakan pengelolaan keuangan dibantu oleh PPKD (Pelaksana Pengelola Keuangan Kalurahan) yang terdiri dari Carik, Kepala Urusan dan Kepala Seksi. Kepala urusan terdiri dari Kepala Urusan Danarto, Urusan Tata Laksana dan Urusan Pangripto. Sedangkan kepala seksi terdiri dari seksi keamanan (Jagabaya), seksi kemakmuran (Ulu-Ulu) dan seksi sosial (Kamituwo). Carik bertugas selaku koordinator pelaksana pengelolaan keuangan. Kepala urusan dan kepala seksi bertugas sebagai pelaksana kegiatan. Sedangkan kepala urusan keuangan melaksanakan fungsi kebendaharaan. Kepala urusan dan kepala seksi dalam melaksanakan

tugas dibantu oleh Tim Pelaksana Kegiatan (TPK) yang bertugas melaksanakan kegiatan pengadaan barang/jasa di kalurahan. TPK ini dibentuk apabila kegiatan/pekerjaan yang sudah diprogramkan karena sifat dan jenisnya tidak dapat dilakukan sendiri oleh kepala seksi dan kepala urusan.

Penunjukan PPKD dan pembentukan Tim Pelaksana Kegiatan ditetapkan dengan Keputusan Lurah Kalurahan. Kepala Urusan Keuangan dalam melaksanakan fungsi kebendaharaan dapat dibantu oleh staf Kalurahan yang berkedudukan dibawah Kepala Urusan Keuangan. Dalam pengelolaan keuangan yang akan dilakukan antara lain mempertajam esensi pengelolaan keuangan Kalurahan dalam sistem penyelenggaraan pemerintahan Kalurahanyang menyangkut penjabaran hak dan kewajiban Kalurahandalam mengelola keuangan publik, meliputi mekanisme penyusunan, pelaksanaan dan penatausahaan, pengendalian dan pengawasan serta pertanggungjawaban keuangan kalurahan. Dalam pengelolaan keuangan Kalurahan Bangunjiwo dilandaskan pada peraturan perundang-undangan yang berlaku yaitu :

1. Undang-Undang Nomor 15 Tahun 1950 tentang Pembentukan Daerah-Daerah Kabupaten dalam Lingkungan Daerah Istimewa Yogyakarta (Berita Negara Republik Indonesia Tahun1950 Nomor 44);
2. Undang-Undang Nomor 6 Tahun 2014 tentang Kalurahan (Lembaran Negara Republik Indonesia Indonesia Tahun 2014 Nomor 7, Tambahan Lembaran Negara Republik Indonesia Nomor 5495);
3. Undang-Undang Nomor 23 Tahun 2014 tentang Pemerintahan Daerah (Lembaran Negara Republik Indonesia Tahun 2014 Nomor 244, Tambahan Lembaran Negara Republik Indonesia Nomor 5587) sebagaimana telah diubah beberapa kali terakhir dengan Undang-Undang Nomor 9 Tahun 2015 tentang Perubahan Kedua Atas Undang-Undang Nomor 23 Tahun 2014 tentang Pemerintahan Daerah (Lembaran Negara Republik Indonesia Tahun 2015 Nomor 58, Tambahan Lembaran Negara Republik Indonesia Nomor 5679);
4. Peraturan Pemerintah Nomor 32 Tahun 1950 tentang Penetapan Mulai Berlakuknya Undang-Undang 1950 Nomor 12,13,14 dan 15 (Berita Negara Republik Indonesia tanggal Tahun 1950 Nomor 59);
5. Peraturan Pemerintah Nomor 43 Tahun 2014 tentang Peraturan Pelaksanaan Undang-Undang Nomor 6 Tahun 2014 tentang Kalurahan (Lembaran Negara Republik Indonesia Tahun 2014 Nomor 123, Tambahan Lembaran Negara Republik Indonesia Nomor 5539) sebagaimana telah diubah beberapa kali terakhir dengan

Peraturan Pemerintah Nomor 11 Tahun 2019 tentang Perubahan Kedua Atas Peraturan Pemerintah Nomor 43 Tahun 2014 tentang Peraturan Pelaksanaan Undang-Undang Nomor 6 Tahun 2014 tentang Kalurahan (Lembaran Negara Republik Indonesia Tahun 2019 Nomor 41, Tambahan Lembaran Negara Republik Indonesia Nomor 6321);

6. Peraturan Menteri Dalam Negeri Nomor 111 Tahun 2014 tentang Pedoman Teknis Peraturan di Kalurahan (Berita Negara Republik Tahun 2014 Nomor 2091);
7. Peraturan Menteri Dalam Negeri Nomor 20 Tahun 2018 tentang Pengelolaan Keuangan Desa (Berita Negara Republik Tahun 2018 Nomor 611;
8. Peraturan Bupati Bantul Nomor 82 Tahun 2019 tentang Pengelolaan Keuangan Kalurahan (Berita Daerah Kabupaten Bantul Tahun 2019 Nomor 82) sebagaimana telah diubah dengan Peraturan Bupati Bantul Nomor 47 Tahun 2020 tentang Perubahan Peraturan Bupati Bantul Nomor 82 Tahun 2019 tentang Pengelolaan Keuangan Kalurahan (Berita Daerah Kabupaten Bantul Tahun 2020 Nomor 47);

D. Kebijakan Pengelolaan Pendapatan Kalurahan

Pendapatan Kalurahan merupakan unsur penting dalam struktur APBKal, karena besaran pendapatan Kalurahan menentukan kemampuan Kalurahan dalam membiayai penyelenggaraan pemerintahan, pelaksanaan pembangunan kalurahan, pembinaan kemasyarakatan, pemberdayaan masyarakat dan penanganan kebencanaan. Pengelolaan pendapatan kalurahan bertujuan untuk mengoptimalkan sumber pendapatan kalurahan untuk meningkatkan kapasitas fiskal kalurahan dengan tujuan memaksimalkan pelayanan kepada masyarakat. Komponen atau sumber pendapatan kalurahan terdiri dari :

1. Pendapatan Asli Kalurahan, yang berasal dari hasil usaha kalurahan (Badan Usaha Milik Kalurahan (BUMKal),dan lain-lain pendapatan asli kalurahan.
2. Dana transfer yang berasal dari pendapatan Dana Desa (DD), Alokasi Dana Desa (ADD), Bagian dari hasil pajak dan retribusi (PBH) Daerah Kabupaten, Bantuan Keuangan Propinsi dan Bantuan Keuangan Kabupaten (BKK).
3. Pendapatan lain-lain yang sah.

Arah kebijakan pendapatan kalurahan adalah optimalisasi sumber-sumber pendapatan kalurahan yang selama ini menjadi sumber pendapatan asli kalurahan yaitu dengan optimalisasi hasil usaha kalurahan dan hasil aset kalurahan. Arah kebijakan pendapatan kalurahan dalam rangka optimalisasi atas hasil usaha kalurahan dilaksanakan dengan meningkatkan penerimaan bagi hasil dari BUMKal dan meningkatkan penerimaan pendapatan lain-lain yang sah.

E. Kebijakan Pengelolaan Belanja Kalurahan

Berdasarkan Permendagri Nomor 20 Tahun 2018 tentang Pengelolaan Keuangan Kalurahan, Belanja kalurahan terdiri dari 5 (lima) bidang yaitu ;

1. Bidang Penyelenggaraan Pemerintahan Kalurahan yang terdiri dari 5 (lima) Sub Bidang sebagai berikut :
   a. Sub Bidang Penyelenggaraan belanja siltab, tunjangan dan operasional pemerintah kalurahan.
   b. Penyediaan sarana prasarana pemerintahan kalurahan.
   c. Pengelolaan administrasi kependuddukan, pencatatan sipil, statistik dan kearsipan'
   e. Penyelenggaraan tata praja pemerintahan, perencanaan, keuangan dan pelaporan.
   f. Sub Bidang Pertanahan
2. Bidang Pelaksanaan Pembangunan Kalurahan yang terdiri dari 7 (tujuh) Sub Bidang sebagai berikut :
   a. Sub Bidang Pendidikan
   b. Sub Bidang Kesehatan
   c. Sub Bidang Pekerjaan Umum dan Penataan Ruang
   d. Sub Bidang Kawasan Pemukiman
   e. Sub Bidang Kehutanan dan Lingkungan Hidup
   g. Sub Bidang Perhubungan Komunikasi dan Informatika
   h. Sub Bidang Energi dan Sumberdaya dan Mineral
   i. Sub Bidang Pariwisata
3. Bidang Pembinaan Kemasyarakatan yang terdiri dari 4 (empat) Sub Bidang sebagai berikut :
   a. Ketentraman, ketertiban umum dan perlindungan masyarakat
   b. Kebudayaan dan Keagamaan
   c. Kepemudaan dan olah raga
   d. Kelembagaan Masyarakat
4. Bidang Pemberdayaan Masyarakat yang terdiri dari 6 (enam) Sub Bidang sebagai berikut :

a. Kelautan dan perikanan
b. pertanian dan peternakan
c. Peningkatan kapasitas aparatur kalurahan
d. Pemberdayaan perempuan, perlindungan anak dan keluarga
e. Koperasi, Usaha Mikro Kecil dan Menengah (UMKM)
f. Dukungan penanaman modal
g. Perdagangan dan perindustrian

5. Bidang Penanggulangan Bencana, Darurat, dan Mendesak Kalurahan yang terdiri dari 3 (tiga)) Sub Bidang sebagai berikut :
   a. Penanggulangan bencana
   b. Keadaan Darurat
   c. Keadaan Mendesak

Kebijakan belanja kalurahan tahun anggaran 2015-2020 menggambarakan arah kebijakan belanja kalurahan dalam menjalankan pemerintahan Kalurahan Bangunjiwo Tahun 2021-2026. Belanja kalurahan diprioritaskan dalam rangka pelaksanaan urusan pemerintahan yang menjadi kewenangan kalurahan yang tediri dari 5 (lima) bidang. Dengan berpedoman pada prinsip-prinsip penganggaran belanja kalurahan disusun dengan pendekatan anggaran berbasis kinerja yang berorientasi pencapaian hasil dari input yang direncanakan. Kebijakan perencanaan belanja kalurahan sebagai berikut :

1. Belanja kalurahan memprioritaskan terlebih dahulu pos belanja yang wajib dikeluarkan antara lain belanja penyelenggaraan belanja siltap, tunjangan, dan operasional pemerintahan kalurahan.
2. Belanja dalam rangka yang digunakan untuk melindungi dan meningkatkan kualitas hidup masyarakat yang diwujudkan dalam peningkatan pemenuhan kebutuhan pelayanan dasar, pendidikan, kesehatan, fasilitas social, fasilitas umum serta pengentasan kemiskinan.
3. Belanja pada setiap bagian untuk menunjang efektifitas pelaksanaan tugas dan fungsi dala rangka melaksanakan urusan peerintahan kalurahan yang menjadi tanggungjawabnya.
4. Belanja kalurahan meprioritaskan untuk penanggulangan dan penanganan kebencanaan dan untuk belanja pembangunan infrastruktur diprioritaskan untuk penanganan bencana.

Untuk menertibkan administrasi keuangan kalurahan maka setiap penge-luaran belanja atas beban APBKalurahan arus didukung dengan bukti yang lengkap dan sah. Bukti tersebut harus mendapat

pengesahan oleh Carik atas kebenaran materia yang timbul dari penggunaan bukti dimaksud. Pamong Kalurahan, BPD, LKD dan Lembaga lainnya diberi hak untuk mencairkan dana sesuai dengan APBKalurahan dengan persetujuan Lurah Kalurahan dan dilanjutkan kepada Bendahara Kalurahan. Khusus untuk BPD, LKD dan lembaga lainnya pencairan dana APBDes harus disertai Permohonan atau proposal yang selanjutnya diikuti dengan bukti pengeluaran yang sah untuk dilaporkan kepada Pemerintah Kalurahan. Untuk pencairan dana APBKalurahan harus mendapat pengesahan oleh Carik atau Kepala Bagian Keuangan Kalurahan sebagai PTPKD yang selanjutnya dimintakan persetujuan kepada Lurah.

Proporsi realisasi dari kebijakan pembelanjaan dan pengeluaran Kalurahan Kalurahan pada periode tahun anggaran sebelumnya digunakan sebagai bahan untuk menentukan kebijakan pembelanjaan dan pengeluaran diasa dating dalam rangka peningkatan kapasitas pendanaan pembangunan kalurahan serta untuk menentukan kebijakan pembelanjaan dimasa datang.

BAB VI
PROGRAM PEMBANGUNAN KALURAHAN

Sustainable Development Goals (SDGs) Kalurahan adalah upaya terpadu mewujudkan Kalurahan tanpa kemiskinan dan kelaparan, Kalurahan ekonomi tumbuh merata, Kalurahan peduli kesehatan, Kalurahan peduli lingkungan, Kalurahan peduli pendidikan, Kalurahan ramah perempuan, Kalurahan berjejaring, dan Kalurahan tanggap budaya untuk percepatan pencapaian Tujuan Pem-bangunan Berkelanjutan. SDGs Kalurahan merupakan role pembangunan berkelanjutan yang akan masuk dalam program prioritas penggunaan Dana Kalurahan. Ada 18 tujuan dan sasaran pembangunan melalui SDGs Kalurahan tersebut, yaitu: 1) Kalurahan tanpa kemiskinan; 2) Kalurahan tanpa kelaparan; 3) Kalurahan sehat dan sejahtera; 4) Pendidikan Kalurahan berkualitas; 5) Kalurahan berkesetaraan gender; 6) Kalurahan layak air bersih dan sanitasi; 7) Kalurahan yang berenergi bersih dan terbarukan; 8) Pekerjaan dan pertumbuhan ekonomi Kalurahan; 9) Inovasi dan infrastruktur Kalurahan; 10) Kalurahan tanpa kesenjangan; 11) Kawasan pemukiman Kalurahan berkelanjutan; 12) Konsumsi dan produksi Kalurahan yang sadar ling-kungan; 13) Pengendalian dan perubahan iklim oleh Kalurahan; 14) Ekosistem laut Kalurahan; 15) Ekosistem daratan Kalurahan; 16) Kalurahan damai dan berkeadilan; 17) Kemitraan untuk pembangunan Kalurahan; dan 18) Kelembagaan Kalurahan dinamis dan budaya Kalurahan adaptif.

Upaya pencapaian SDGs Kalurahan tidaklah mudah dan karena itulah penggunaan dana Kalurahan diprioritaskan untuk membiayai kegiatan yang mendukung pencapaiannya. Pada masa pandemi terdapat 10 SDGs Kalurahan yang berkaitan dengan kegiatan pemu-lihan ekonomi nasional, program prioritas nasional, dan adaptasi kebiasaan baru Kalurahan adalah: 1) Kalurahan tanpa kemiskinan; 2) Kalurahan tanpa kelaparan; 3) Kalurahan sehat sejahtera; 4) Keterlibatan perempuan Kalurahan; 5) Kalurahan berenergi bersih dan terbarukan; 6) Per-tumbuhan ekonomi Kalurahan merata; 7) Konsumsi dan produksi Kalurahan sadar lingkungan; 8) Kalurahan damai berkeadilan; 9) Kemitraan untuk pembangunan Kalurahan; dan 10) Kelembagaan

Kalurahan dinamis dan budaya Kalurahan adaptif. Terdapat 17 (tujuh belas) tujuan dan sasaran pembangunan melalui SDGs Kalurahan yaitu :

1. Mengakhiri kemiskinan dalam segala bentuk dimanapun (*no poverty*)
2. Mengakhiri kelaparan, mencapai ketahanan pangan dan meningkatkan gizi serta mempromosikan pertanian berkelanjutan (*zero hunger*)
3. Menjamin hidup sehat dan meningkatkan kesejahteraan untuk semua usia (*good healt and well being*)
4. Memastikan pendidikan berkualitas yang inklusif dan adil serta memperomosikan kesempatan belajar seumur hidup (*quality education*)
5. Mencapai kesetaraan gender dan memberdayakan semua wanita dan anak perempuan (*gender equality*)
6. Memastikan ketersediaan dan pengelolaan air dan sanitasi yang berkelanjutan untuk semua (*clean water and sanitation*)
7. Memastikan akses energi yang terjangkau, andal, berkelanjutan, dan modern untuk semua (*affordable and clean energy*)
8. Mendorong pertumbuhan ekonomi yang berkelanjutan, inklusif, dan keberlanjutan lapangan kerja penuh dan produktif, serta pekerjaan yang layak untuk semua (*decent work and economic growth*)
9. Membangun infrastruktur yang tahan banting, mendorong indrustialisasi yang inklusif dan keberlanjutan, serta mendorong inovasi *(industry, inovation, and infrastructure*)
10. Mengurangi ketimpangan di dalam dan antar negara (*reduced inequalities*)
11. Menjadikan kota dan pemukiman aman, tangguh, inklusif, dan keberlanjutan (*sus-tainable cities and communities*)
12. Memastikan pola komsumsi dan produksi yang berkelanjutan (responsible consum-ption and production)
13. Mengambil tindakan segera untuk memerangi perubahan iklim dan dampaknya (climate action)
14. Melestarikan dan secara keberlanjutan menggunakan samudra, laut, dan sumber daya laut untuk pembangunan keberlanjutan (*life below water*)
15. Melindungi, memulihkan dan mempromosikan penggunaan ekosistem darat secara keberlanjutan, mengelola hutan secara keberlanjutan, memerangi pengundulan gu-nung dan menghentikan serta

mengembalikan degredasi lahan dan menghentikan hilangnya keaneragaman hayati (*life on land*)

16. Mempromosikan masyarakat yang damai dan inklusif untuk pembangunan keberlanjutan, memberikan akses keadilan bagi semua dan membangun lembaga yang efektif, akuntabel dan inklusif di semua tingkatan (*peace, justice and strong institutions*)
17. Memperkuat sarana implementasi dan merevitalisasi kemitraan global untuk pembangunan keberlanjutan (*partnership for the goals*).

Atas dasar pengaturan kebijakan negara ini maka Rencana Pembangunan Jangka Menengah Kalurahan (RPJMKal) Kalurahan Bangunjiwo yang merupakan penjabaran visi dan misi Lurah telah disusun dengan memperhatikan prioritas pembangunan secara nasional dan program lain sesuai kewenangan Kalurahan yang disesuaikan dengan tujuan dan sasaran yang telah ditetapkan. Berbagai program dan kegiatan yang dirumuskan merupakan pilihan yang didasarkan pada kebutuhan, potensi dan permasalahan yang ada di kalurahan. Tahapan penyusunan RPJMKal dapat digambarkan dalam diagram berikut:

Seluruh proses ini telah dikoordinasikan oleh Tim Penyusun RPJMKal yang dibentuk oleh Lurah. Penyelarasan arah kebijakan pembangunan kabupaten dimaksudkan untuk menyelaraskan program dan kegiatan didalam RPJMKal dengan program dan kegiatan pembangunan yang ditetapkan oleh pemerintah kabupaten. Dan karena RPJMD Kabupaten Bantul belum ditetapkan maka penyusunan RPJMKal

ini disesuaikan dengan visi-misi dan prioritas pembangunan yang akan dilaksanakan Bupati/Wakil Bupati Bantul Periode 2021 - 2024. Diantara program prioritas yang diselaraskan dengan program sesuai kewenangan Kalurahan adalah:

1. Pengembangan SDM Unggul, berkarakter dan berbudaya istimewa
   a. Pengembangan kapasitas pendidik dan penyempurnaan sarana prasarana pendidikan formal dan non formal sesuai kewenangan Kalurahan.
   b. Pembinaan pendidikan keagamaan dan kepercayaan kepada Tuhan Yang Maha esa.
   c. Peningkatan jaminan perlindungan kesehatan bagi seluruh warga, melaui budaya pola hidup sehat (PHBS).
   d. Optimalisasi peran posyandu dan posdaya untuk layanan kesehatan pada fungsi promotif dan preventif.
   e. Pembinaan generasi muda untuk peningkatan peran dan partisipasi dalam pembangunan.
   f. Perlindungan terhadap tradisi dan adat istiadat untuk mendukung kebuda-yaan istimewa, serta memasyarakatkan tata nilai budaya istimewa.
   g. Perlindungan dan pelestarian cagar budaya dan situs bersejarah.
   h. Pembinaan kerukuran antar umat beragama dan antar kelompok masyarakat.
2. Pendayagunaan potensi lokal dengan penerapan teknologi dan penyerapan investasi berorientasi pada pertumbuhan ekonomi inklusif.
   a. Pembangunan jaringan irigasi yang merata dan perbaikan sistem tata guna air.
   b. Penerapan teknologi untuk peningkatan produksi dan pengolahan hasil pertanian yang berkualitas.
   c. Optimalisasi pemanfaatan lahan pekarangan untuk tanaman holtikultura.
   d. Pembangunan kawasan industri terintegrasi dan pengembangan klaster industri kreatif.
   e. Penyerapan investasi bidang pertanian, industri, perdagangan, pariwisata dan jasa lainnya untuk penyerapan tenaga kerja dan peningkatan kesejahteraan rakyat.
   f. Modernisasi pasar tradisional.

g. Fasilitasi pengembangan pariwisata berbasis komunitas.
h. Fasilitasi pengembangan usaha mikro dan kecil serta Badan Usaha Milik Kalurahan.

3. Peningkatan kualitas lingkungan hidup, infrastruktur dan pengelolaan resiko bencana.
   a. Pemulihan fungsi sungai dan pencegahan erosi serta pemulihan keseimbangan ekosistem
   b. Perbaikan sistem drainase dan pengolahan limbah industri dan permukiman.
   c. Pengolahan sampah dan limbah organik dan non-organik menjadi sumber-daya ekonomi dan energi terbarukan.
   d. Pembangunan infrastruktur peKalurahanan untuk mendukung pertumbuhan eko-nomi peKalurahanan.yang bersifat partisipatif dan inklusif berbasis Pedukuhan dengan nilai Rp. 50 - 100 Juta.
   e. Peningkatan ketersediaan air bersih, listrik dan jaringan telekomunikasi yang merata
   f. Peningkatan sistem penanggulangan bencana melalui pembangunan infrastruktur dan pengembangan sumberdaya manusia.
4. Penanggulangan masalah kesejahteraan sosial secara terpadu dan pencapaian Bantul sebagai Kabupaten Layak Anak, ramah perempuan, lansia dan difabel.
   a. Peningkatan kesejahteraan sosial berbasis keluarga.
   b. Peningkatan sarana prasarana penanggulangan masalah sosial dan pengem-bangan sumberdaya tenaga kesejahteraan sosial.
   c. Pemberdayaan masyarakat dan relawan untuk peningkatan kesejahteraan sosial kelompok rentan marginal.
   d. Penguatan sistem perlindungan anak dan perempuan.
   e. Fasilitasi pengembangan ekonomi dan kesejahteraan sosial kelompok difabel.

Tahapan penyusunaan RPJMKal Kalurahan Bangunjiwo telah dilaksanakan dengan tahapan sebagaimana yang diatur didalam Permendagri No. 114 Tahun 2014 tentang Pedoman Pembangunan Kalurahan dan Peraturan Menteri Kalurahan PDTT No. 21 Tahun 2020 Tentang Pedoman Umum Pembangunan Kalurahan dan Pemberdayaan Masyarakat Kalurahan.

Proses pengkajian keadaan Kalurahan telah dilakukan melalui musyawarah padukuhan dan focus group discussion yang melibatkan seluruh stakeholder kalurahan dengan mengacu pada visi-misi-program Lurah dan telah diselaraskan dengan program prioritas Bupati/Wakil Bupati Bantul periode 2021 - 2024. Semuanya ini juga dalam rangka pencapaian SDGs Kalurahan yang menjadi kebijakan negara. Adapun misi dan program yang telah disampaikan Lurah adalah:

1. Program misi pertama

   Mewujudkan pelayanan yang profesional melalui peningkatan tata kelola pemerintahan Kalurahan yang responsif, akuntabel dan transparan.

   a. Program peningkatan kapasitas penyelenggara pemerintahan Kalurahan melalui pendidikan berkelanjutan (*continuing education*).
   b. Program peningkatan kualitas pelayanan masyarakat dengan menerapkan sistem manajemen mutu.
   c. Program pendidikan dan pelatihan berkelanjutan bagi Apartur Kalurahan.
   d. Program penerapan Sistem Informasi Masyarakat Kalurahan.
   e. Program penerapan SAP (Sistem Akuntansi Pemertintah).
   f. Program pelayanan satu atap.
   g. Program peningkatan kesejahteraan aparatur Kalurahan.
   h. Program peningkatan kualitas administrasi pemerintahan terutama masalah kependudukan dan pertanahan.
   i. Program reformasi anggaran untuk peningkatan akuntabilitas dan transparansi pengelolaan anggaran Kalurahan.
   j. Program peningkatan sinergitas antar lembaga pemerintahan Kalurahan.

2. Program misi kedua

   Mewujudkan kehidupan sosial budaya yang dinamis dan damai .

   a. Program peningkatan peran organisasi keagamaan dalam peningkatan kualitas sumber daya manusia.
   b. Program peningkatan peran perempuan dalam pembangunan melalui optimalisasi peran dan fungsi PKK dan organisasi perempuan yang lain.

c. Program peningkatan peran pemuda dalam pembangunan melalui optimalisasi peran dan fungsi karang taruna dan organisasi kepemudaan yang lain.
d. Program penyelenggaraan pendidikan non formal dan pendidikan dasar.
e. Program revitalisasi nilai tradisi dan budaya lokal.
f. Program peningkatan daya dukung lingkungan untuk menciptakan lingkungan yang sehat dan asri.

3. Program misi ketiga

   Meningkatkan potensi dan daya dukung lingkungan untuk menciptakan peluang usaha.

   a. Program peningkatan kualitas sarana fisik dan sarana umum.
   b. Program peningkatan daya dukung lingkungan untuk menciptakan peluang usaha.
   c. Program penanganan dan pengelolaan persampahan.
   d. Program pengembangan lingkungan sehat.
   e. Program pengembangan potensi dan sumber daya lokal untuk penciptaan peluang usaha.
   f. Program peningkatan daya dukung ligkungan melalui pengelolaan sampah berbasis masyarakat (KUPAS).
   g. Program peningkatan Pendapatan Asli Kalurahan melalui pendirian Badan Usaha Milik Kalurahan (BUMDes).

4. Program misi keempat

   Meningkatkan kesejahteraan masyarakat melalui pembangunan hijau yang partisi-pasif.

   a. Program pendirian jaring pengaman sosial (BAPEL-JPS) di bidang ketahanan pangan, kesehatan, dan pendidikan.
   b. Program penguatan keluarga (*family strenghtening programme*)
   c. Program peningkatan kesejahtearaan masyarakat melalui optimalisasi peran dan fungsi POSDAYA.
   d. Program penyediaan lahan garap bagi masyarakat miskin dan masyarakat beresiko lainnya.
   e. Program peningkatan produksi dan kualitas hasil usaha pertanian melalui optimalisasi pemanfaatan lahan dan penerapan teknologi pertanian.

f. Program peningkatan daya dukung lingkungan melalui optimalisasi peran dan fungsi lembaga kemasyarakatan Kalurahan.

5. Program misi kelima

   Meningkatkan dan memperluas jaringan kerja sama pemerintah dan Non-Pemerintah.

   a. Program pengembangan jejaring kerja sama atau kemitraan dengan instansi Pemerintah maupun Non Pemerintah.
   b. Program inventarisasi aset Kalurahan serta pendirian lembaga pengelola aset Kalurahan.

Untuk melaksanakan program pembangunan Kalurahan dijabarkan dalam kegiatan yang dibagi dalam 5 (lima) bidang yang terdiri dari beberapa sub-bidang. Program/kegiatan tahun 2021 – 2026 tercantum dalam tabel sebagai berikut :

NO	BIDANG	SUB BIDANG	PROGRAM/KEGIATAN
1	Penyelenggaraan Pemerintahan Desa	Penyelenggaraan Belanja Siltap, Tunjangan dan Operasional Pemerintah Kalurahan	Penyediaan Penghasilan Tetap dan Tunjangan Pamong lurah
			Penyediaan Penghasilan Tetap dan Tunjangan Pamong Kalurahan
			Penyediaan Jaminan Sosial bagi Lurah dan Pamong Kalurahan
			Penyediaan Operasional Pemerintah Kalurahan (ATK, Honor PKPK Kalurahan dan PPK Kalurahan, Perlengkapan
			Penyediaan Tunjangan Bamuskal
			Penyediaan Operasional Bamuskal (rapat, Makan Minum, Perlengkapan Perkantoran, Pakaian Seragam,

			Penyediaan Insentif/Operasional RT/RW
			Penyediaan Jaminan Sosial Bagi Bamuskal
			Penyediaan Tunjangan Kinerja Bagi Lurah, Pamomg Kalurahan dan Bamuskal
			Penyediaan Tunjangan Hari Raya bagi Lurah, Pamong Kalurahan dan Bamuskal
			Penyediaan Tunjangan Purna Tugas bagi Lurah dan Pamong Kalurahan
		Penyediaan Sarana Prasarana Pemerintah Kalurahan	Penyedia Sarana (Aset Tetap) Perkantoran/Pemerintahan
			Pemeliharaan Gedung/Prasarana Kantor Kalurahan
			Pembangunan/Rehabilitasi/Peningkatan Gedung/Prasarana Kantor Kalurahan (Dipilih)
		Administrasi Kependudukan, Pencatatan Sipil, Statistik dan Kearsipan	Pelayanan Administrasi Umum dan Kependudukan
			Penyusunan/Pendataan/ Pemutakhiran Profil Kalurahan (Dipilih)
			Pengelolaan Administrasi dan Kearsipan Pemerintah Kalurahan
			Penyuluhan dan Penyadaran Masyarakat tentang Kependudukan dan Capil
			Pemetaan dan Analilsis Kemiskinan Kalurahan secara Partipasif

			Pendataan/Pemutakhiran Data/Penyusunan Peta dan Sumberdaya Pembangunan Kalurahan (dipilih)
			Pendataan Potensi Budaya Kalurahan
			Pengelolaan Rumah Data Kalurahan/Pedukuhan
		Tata Praja Pemerintah, Perencanaan, Keuangan dan Pelaporan	Penyelenggaraan Musyawarah Perencanaan Kalurahan/Pembahasan APB Kalurahan(Reguler)
			Penyelenggaraan Musyrawarah Kalurahan Lainnya (Musdus, Rembug Kalurahan Non Reguler)
			Penyusunan Dokumen Perencanaan Kalurahan (RPJM Kalurahan/RKP Kalurahan dll)
			Penyusunan Dokumen Keuangan Kalurahan (APB Kalurahan, APB Kalurahan Perubahan, LPJ dll)
			Penyusunan Administrasi/Inventarisasi/Penilaian Aset Kalurahan
			Penyusunan Kebijakan Kalurahan (Peraturan Kalurahan/Peraturan Lurah Selain Perencanan/Keuangan)
			Penyusunan Laporan Lurah, LPP Kalurahan dan Informasi Kepada Masyarakat
			Pengembangan Sistem Informasi Kalurahan
			Koordinasi/Kerjasama Penyelenggaraan Pemerintah & Pembangunan Kalurahan

			Dukungan Pelaksanaan & Sosialisasi Pemilihan Lurah, Penyaringan dan Penjaringan Pamong Kalurahan,
			Penyelenggaraan Lomba antar Kewilayahan & Pengiriman Kontingen dalam lomdes
			Dukungan dan Sosialisasi Pengisian Staf Honorer Kalurahan
			Penyusunan Rencana Induk (Master Plan) Kalurahan/Detai Enginering Drawing (DED)
			Pengadaan/Pengembangan/Pengelolaan Aplikasi/Sistem Teknologi Informasi Berbasis Digital (dipilih)
			Penerbitan Lembaran kalurahan/ Berita Kalurahan
		Sub Bidang Pertanahan	Administrasi Pertanahan (Penfaftaran Tanah dan Pemberian Registrasi Agenda Pertanahan)
			Mediasi Konflik Pertanahan
			Penyuluhan Pertanahan
			Administrasi Pajak Bumi dan Bangunan (PBB)
			Penentuan/Penegasan/Pembangunan Batas/Patok Tanah Kas Kalurahan (dipilih)
2	Pembangunan Desa	Sub Bidang Pendidikan	Penyelenggaraan PAUD/TK/TPA/TKA/TPQ/Madrasah Non Formal Milik Kalurahan (Honor, Pakaian dll)
			Dukungan Penyelenggaraan PAUD

			(APE, Sarana PAUD dst)
			Penyuluhan dan Pelatihan Pendidikan Bagi Masyarakat
			Pemeliharaan Sarana Prasarana Perpustakaan/Taman Bacaan/Sanggar/Belajar Milik Kalurahan
			Pemeliharaan Sarana Prasarana PAUD/TK/TPA/TKA/TPQ /Madrasah Non formal Milik Kalurahan
			Pembangunan/Rehabilitasi/Peningkatan/Pengadaan Sarana/Prasarana/Alat Peraga PAUD/TK/TPA/TKA/TPQ
			Pembangunan/Rehabilitasi/Peningkatan Sarana/Prasarana/Prasarana Perpustakaan/Taman Bcaan Kalurahan/Sanggar
			Pengelolaan Perpustakaan Milik Kalurahan (Pengadaan Buku, Honor, Taman Baca)
			Pengembangan dan Pembinaan Sanggar Seni dan Belajar
			Dukungan Pendidikan bagi Siswa Miskin/Berprestasi
		Sub Bidang Kesehatan	Penyelenggaraan Pos Kesehatan Kalurahan/Polindes Milik Kalurahan (obat,Insentif,KB,dsb)
			Penyelenggaraan Posyandu (Mkn tambahan, Kls Bumil,

			Lansia, Insentif)
			Penyuluhan dan Pelatihan Bidang Kesehatan (Untuk Masy, Tenaga dan Kader Kesehatan dll)
			Penyelenggaraan Desa Siaga Kesehatan
			Pembinaan Palang Merah Remaja (PMR) Tingkat Kalurahan
			Pengasuh Bersama atau Bina Keluarga Balita (BKB)
			Pemeliharaan Sarana Prasarana Posyandu/Polindes/PKD
			Pembangunan/Rehabilitasi/Peningkatan Sarana/Prasarana Posyandu/Polindes/PKD
			Fasilitas Penyelenggaraan Posbindu
			Pembinaan Kampung KB
			Penagnganan/Pemlihan Balita Gizi Buruk/Stunting
			Pendampingan Ibu Hamil Kekurangan Gizi Kronis/Resiko Tinggi dan Nifas
			Gerakan Kebersihan dan Kesehatan Lingkungan (PSN,dll)
			Penyelenggaraan Posyandu Remaja
		Sub Bidang Pekerjaan Umum dan Penataan Ruang	Pemeliharaan Jalan Kalurahan
			Pemeliharaan Jalan Lingkungan Pemukiman/Gang
			Pemeliharaan Jalan Usaha Tani

			Pemeliharaan Jembatan Kalurahan
			Pemeliharaan Prasarana Jalan Kalurahan (Gorong-Gorong/Selokan/Parit/Drainase dll)
			Pemeliharaan Gedung/Prasarana Balai Kalurahan/Balai Kemasyarakatan
			Pemeliharaan Pemakaman/Situs Bersejarah/Petilasan Milik Kalurahan
			Pemeliharaan Embung Milik Kalurahan
			Pemeliharaan Monumen/Gapura/Batas Desa/Kalurahan
			Pembangunan/Rehabilitasi/Peningkatan/Pengerasan Jalan Kalurahan
			Pembangunan/Rehabilitasi/Peningkatan/Pengerasan Jalan Lingkungan Pemukiman (Dipilih)
			Pembangunan/Rehabilitasi/Peningkatan/Pengerasan Jalan Usaha Tani (Dipilih)
			Pembangunan/Rehabilitasi/Peningkatan/Pengerasan Jembatan Milik Kalurahan (Dipilih)
			Pembangunan/Rehabilitasi/Peningkatan Prasarana Jalan Kalurahan (Gorong, selokan dll)
			Pembangunan/Rehabilitasi/Peningkatan Balai Kalurahan/Balai Kemasyarakatan (Dipilih)
			Pembangunan/Rehabilitasi/Peningkatan Pemakaman Milik

			Kalurahan/Situs Bersejarah Milik Kalurahan/Petilasan
			Pembuatan/Pemutakhiran Peta Wilayah dan Sosial Kalurahan (Dipilih)
			Penyusunan Dokumen Perencanaan Tata Ruang Kalurahan
			Pembangunan/Rehabilitasi/Peningkatan Embung Kalurahan (Dipilih)
			Pembangunan/Rehabilitasi/Peningkatan Monumen/Gapura/Batas Kalurahan (Dipilih)
			Penyusunan Dokumen Perencanaan Kawasan Budaya Kalurahan
			Pembangunan/Pengembangan Kawasan Budaya Kalurahan
		Sub Bidang Kawasan Pemukiman	Dukungan Pelaksanaan Program Pembangunan/Rehap Rumah Tidak Layak Hini GAKIN
			Pemeliharaan Sumur Resapan Milik Kalurahan
			Pemeliharaan Sumber Air Bersih Milik Kalurahan (Mata Air, Penampung Air, Sumur Bor dll)
			Pemeliharaan Sambungan Air Bersih ke Rumah Tangga (Pipanisasi dll)
			Pemeliharaan Sanitasi Pemukiman (Gorong - gorong, Selokan, Parit diluar Prasarana Jalan)
			Pemeliharaan Fasilitas Jamban Umum/MCK Umum dll
			Pemeliharaan Fasilitas Pengelolaan Sampah Kalurahan

			(Penampungan, Bank Sampah, dll)
			Pemeliharaan Sistem Pembuangan Air Limbah (Drainase, Air Limbah Rumah Tangga)
			Pembangunan/Rehabilitasi/Peningkatan Sumur Resapan (Dipilih)
			Pembangunan/Rehabilitasi/Peningkatan Sumber Air Bersih Milik Kalurahan (Dipilih)
			Pembangunan/Rehabilitasi/Peningkatan Sambungan Air Bersih ke Rumah Tangga (Dipilih)
			Pembangunan/Rehabilitasi/Peningkatan Sanitasi Pemukiman (Dipilih)
			Pembangunan/Rehabilitasi/Peningkatan Fasilitas Jamban Umum/MCK umum (dipilih)
			Pembangunan/Rehabilitasi/Peningkatan Fasilitas Pengelolaan Sampah (Dipilih)
			Pembangunan/Rehabilitasi/Peningkatan Sistem Pembuangan Air Limbah (Dipilih)
			Pengelolaan PAMSIMAS/Air Minum Kalurahan
			Pembangunan/Rehabilitasi/Pemeliharaan/Peningkatan IPAL Komunal
		Sub Bidang Kehutanan dan Lingkungan Hidup	Pengelolaan Lingkungan Hidup Milik Kalurahan
			Pelatihan/Sosialisai/Penyuluhan/Penyadaran tentang LH dan Kehutanan (Dipilih)
			Pengelolaan Rumah Pilah Sampah/Bank Sampah

			Milik Kalurahan
			Pelatihan Pengelolaan/Pengelolaan Sampah
			Pengembangan Tanaman Hias/Tanaman Obat/Tanaman Sayuran di Pekarangan
		Sub Bidang Perhubungan, Komunikasi dan Informatika	Pembuatan Rambu-rambu di Jalan Kalurahan
			Penyelenggaraan Informasi Publik Kalurahan (Poster,Baliho dll)
			Pembuatan dan Pengelolaan Jaringan/Instalasi Komunikasi dan Informasi Lokal Kalurahan
			Pembangunan/Peningkatan/Peningkatan/Pengadaan Sarana Penerangan Jalan
		Sub Bidang Energi dan Sumberdaya Mineral	Pembangunan/Pengembangan Energi Listrik Terbarukan (Biogas/Biodisel/Biohidro dll)
		Sub Bidang Pariwisata	Pemeliharaan Sarana dan Prasarana Pariwisata Milik Kalurahan
			Pembangunan/Rehabilitasi/Peningkatan Sarana dan Prasarana Pariwisata Milik Kalurahan (Dipilih)
			Pengembangan Priwisata Tingkat Kalurahan
3	Pembinaan Kemasyarakatan	Sub Bidang Ketentraman, Ketertiban Umum dan Perlindungan Masyarakat	Pengadaan/Penyelenggaraan Pos Keamanan Kalurahan

			Penguatan & Peningkatan Kapasitas Tenaga Keamanan/Ketertiban oleh Pemerintah Kalurahan
			Koordinasi Pembinaan Keamanan, Ketertiban & Perlindungan Masy. Skala Lokal Kalurahan
			Persiapan Kesaiapsiagaan/Tanggap Bencana Skala Lokal Kalurahan
			Penyediaan Pos Kesiapsiagaan Bencana Skala Lokal Kalurahan
			Bantuan Hukum Untu Aparatur Desa dan Masyarakat Miskin
			Pelatihan/Penyuluhan/Sosialisasi Kepada Masy. Di Bid. Hukum & Pelindungan Masy
			Pengadaan/Pemeliharaan Alat Pendeteksi Bencana
			Pembinaan dan Pengawasan Rumah Kos/Sewa
			Penguatan dan Peningkatan Kapasitas Forum Pengurangan Resiko Bencana (FPRB)
			Penguatan Desa Aman Covid - 19
			Pencegahan Penyalahgunaan dan Peredaran Gelap Napza Tingkat Kalurhan
		Sub Bidang Kebudayaan dan Keagamaan	Pembinaan Grup Kesenian dan Kebudayaan Tingkat Kalurahan
			Pengiriman Kontingen Grup Kesenian & Kebudayaan (Wakil Kalurahan tkt.

			Kec.Kab/Kot)
			Penyelenggaraan Festival Kesenian, Adat/Kebudayaan, dan Keagamaan (HUT RI, Raya Keagamaan dll)
			Pemeliharaan Sarana Prasarana Kebudayaan, Rumah Adat dan Keagamaan Milik Kalurahan
			Pembangunan/Rehabilitasi Sarana Prasarana Kebudayaan/Rumah Adat/Keagamaan Milik Kalurahan (Dipilih)
			Pembinaan Bidang Keagamaan
			Pemeliharaan/Pembinaan/Pengembangan Adat, Seni dan Tradisi
		Sub Bidang Kepemudaan dan Olahraga	Pengiriman Kontingen Kepemudaan & Olahraga Sebagai Wakil Kalurahan tkt Kec/Kab/Kota
			Penyelenggaraan Pelatihan Kepemudaan Tingkat Kalurahan
			Penyelenggaraan Festival/Lomba Kepemudaan danOlahraga Tingkat Kalurahan
			Pemeliharaan Sarana dan Prasarana Kepemudaan dan Olahraga Milik Kalurahan
			Pembangunan/Rehabilitasi/Peningkatan Sarana dan Prasarana Kepemudaan & Olahraga Milik Kalurahan
			Pembinaan Karangtaruna/Klub Kepemudaan/Olahraga

			Tingkat Kalurahan
		Sub Bidang Kelembagaan Masyarakat	Pembinaan LKM Kalurahan/LPM/LPM Kalurahan
			Pembinaan PKK
			Pelatihan Pembinaan Lembaga Kemasyarakatan
			Pembinaan/Peningkatan Kapasitas Lembaga Kebudayaan Kalurahan
	Pemberdayaan Masyarakat	Sub Bidang Kelautan dan Perikanan	Pemeliharaan Karamba/Kolam Perikanan Darat Milik Kalurahan
			Pembangunan/Rehabilitasi/Peningkatan Karamba/Kolam Perikanan Darat Milik Kalurahan
			Pembangunan/Rehabilitasi/Peningkatan Pelabuhan Perikanan Sungai/Kecil Milik Kalurahan
			Bantuan Perikanan (Bibit/Pakan/dll)
			Bimtek/Pelatihan/Pengenalan TTG untuk Perikanan Darat/Nelayan (Dipilih)
			Bimtek/Pelatihan/Pengembangan Usaha Pengelolaan Ikan
		Sub Bidang Pertanian dan Peternakan	Peningkatan Produksi Tanaman Pangan (Alat Produksi/Pengelolaan/Penggilingan)
			Peningkatan Prodiksi Peternakan (Alat Produksi/Pengelolaan/Kandang)
			Penguatan Ketahanan Pangan Tingkat

			Kalurahan (Lumbung Kalurahan dll)
			Pemeliharaan Saluran Irigasi Tersier/Sederhana
			Pelatihan/Bimtek/Pengenalan Teknologi Tepat Guna Untuk Pertanian / Peternakan
			Pembangunan/Rehabilitasi/Peningkatan Saluran Irigasi Tersier/Sederhana
			Fasilitasi Kelompok Masyarakat Di Bidang Pertanian (GAPOKTAN, P3A0/Peternakan
			Pelatihan Pengelolaan Pasca Panen
			Pengembangan Usaha Pengolahan Hasil Pertanian/Peternakan
			Pelatihan Produksi/Pemasaran Benih Unggul
			Pembukaan/Pelatihan Kader Keamanan Pangan Tingkat Kalurahan
		Sub Bidang Peningkatan Kapasitas Aparatur Kalurahan	Peningkatan Kapasitas Lurah
			Peningkatan Kapasitas Pamong Kalurahan
			Peningkatan Kapasitas Bamuskal
			Peningkatan Kapasitas Staf/Tenaga Honorer Kalurahan/Kader Pembangunan Masyarakat
			Lain - lain Kegiatan Sub Bidang Peningkatan Kapasitas Aparatur Desa
		Sub Bidang Pemberdayaan Perempuan, Perlindungan Anak dan Keluarga	Pelatihan dan Penyuluhan Pemberdayaan Perempuan

			Pelatihan dan Penyuluhan Perlindungan Anak
			Pelatihan dan Penguatan Penyandang Difable (Penyandang Disabilitas)
			Pendataan Warga difabel (Penyandang Disabilitas)
			Fasilitasi/Penyuluhan/Sosialisasi KDRT/Bina Keluarga Sakinag (dipilih)
			Penyelenggaraan Desa/KalurahanInklusif
			Pelatihan Pengelolaan Keuangan Keluarga
			Sosialisasi Pencegahan Kawin Usia Dini
		Sub Bidang Koperasi, Usaha Micro Kecil dan Menengah (UMKM)	Pelatihan Manajemen Koperasi/KUD/UMKM
			Pengembangan Sarana Prasarana Usaha Mikro, Kecil, Menengah danKoperasi
			Pengadaan Teknologi Tepat Guna Untuk Pengembangan Ekonomi Pedesaan Non Pertanian
			Pendampingan Penerapan Produksi Pangan Sehat dan Baik bagi UMKM
		Sub Bidang Dukungan Penanaman Modal	Pembentukan BUM Kalurahan (Persiapan dan Pembentukan Awal BUM Kalurahan)
			Pelatihan Pengelolaan BUM Kalurahan (Pelatihan yg dilaksanakan oleh Pemerintah Kalurahan)
		Sub Bidang Perdagangan dan Perindustrian	Pemeliharaan Pasar Kalurahan/Kios Milik Kalurahan
			Pembangunan/Rehab Pasar Kalurahan/Kios

			Milik Kalurahan
			Pengembangan Industri Kecil Tingkat Kalurahan
			Pembentukan/Fasilitas/ Pelatihan/Pendamping Kelompok usaha ekonomi produktif
5	Bidang Penanggulangan Bencana, Darurat dan Mendesak Kalurahan	Sub Bidang Penanggulangan Bencana	Penanggulangan Bencana
			Sarana Prasarana Tanggap Darurat Bencana
			Perlengkapan Kesehtan Tanggap Darurat Bencana
			Penyelenggaraan Pelayanan Tanggap Darurat Bencana
		Sub Bidang Keadaan Darurat	Penanganan Keadan Darurat
		Sub Bidang Keadaan Mendesak	Penanganan Keadaan Mendesak
			Bantuan Langsung Tunai (BLT)
			Bantuan Bahan Pangan
			Bantuan Pendidikan
			Bantuan Pengobatan

Tabel 6.1. Program/Kegiatan RPJMKal Kalurahan Bangunjiwo

Adapun penentuan program prioritas Kalurahan Bangunjiwo periode 2021 – 2026 difokuskan dan mempertimbangkan pada kepentingan masyarakat sebagai berikut :

1. Penanggulangan Bencana

Kalurahan Bangunjiwo merupakan dearah yang rawan bencana seperti bencana banjir, tanah longsor, kekeringan dan sebagainya yang berpotensi mengakibatkan kerusakan bangunan infrastruktur warga masyarakat terutama bangunan tempat tinggal. Penanggulangan bencana setiap tahun akan menjadi prioritas bagi Pemerintah Kalurahan Bangunjiwo yang dilakukan melalui program berkelanjutan antara lain pembangunan Penyedia Air Minum Berbasis Masyarakat (PAMSIMAS) program kalurahan siaga serta memberikan bantuan material untuk perbaikan infrastruktur yang rusak dan lain sebagainya.

2. Keamanan dan ketertiban

   Keamanan, ketertiban dan penanggulangan kriminalitas merupakan salah satu prioritas untuk mewujudkan stabilitas penyelenggaraan pemerintahan Kalurahan. Pemerintah Kalurahan dapat terselenggara dengan baik apabila pemerintah Kalurahan dapat memberikan rasa aman kepada masyarakat, menjaga ketertiban dalam pergaulan masyarakat serta menanggulangi kriminalitas.

3. Penanganan dan Pengelolaan Sampah

   Sampah merupakan permasalahan yang merusak kebersihan lingkungan di masyarakat dan mengakibatkan mengganggu kesehatan masyarakat.

4. Pengembangan kawasan budaya

   Pengembangan kawasan budaya merupakan salah satu prioritas untuk mendukung Desa Mandiri Budaya dan melestarikan budaya.

5. Optimalisasi peran lembaga kemasysarakatan kalurahan dan lembaga kalurahan.

   Peran serta lembaga kemasyarakatan kalurahan dan lembaga kalurahan merupakan salah satu prioritas untuk mewujudkan penyelenggaraan pemerintahan yang baik, karena peran serta lembaga kemasyarakatan dan lembaga masyarakat diperlukan untuk mendukung pelaksanaan pemerintahan.

Guna melaksanakan dan mencapai tujuan pembangunan maka strategi yang dipakai juga memuat strategi pembangunan Kalurahan

dalam mengimplementasikan program Lurah sebagai pedoman perumusan program dan kegiatan pembangunan. Startegi dalam pembangunan kalurahan tahun 2020 – 2026 disusun berdasarkan visi dan misi yang telah ditetapkan dan dengan memperhatikan permaslahan pembangunan Kalurahan serta isu-isu strategis yang terkait dengan pembangunan di Kalurahan Bangunjiwo dalam rangka mengukur capaian pelaksanaan kegiatan maka ditentukan indikator kinerja capaian RPJMKal 2020 - 2026 sebagai berikut :

NO	BIDANG	SUB BIDANG	PROGRAM/KEGIATAN	INDIKATOR
1	Penyelenggaraan Pemerintahan Desa	Penyelenggaraan Belanja Siltap, Tunjangan dan Operasional Pemerintah Kalurahan	Penyediaan Penghasilan Tetap dan Tunjangan Lurah	Persentase belanja pegawai Lurah
			Penyediaan Penghasilan Tetap dan Tunjangan Pamong Kalurahan	Persentase belanja pegawai Pamong Kalurahan
			Penyediaan Jaminan Sosial bagi Lurah dan Pamong Kalurahan	Persentase jumlah Pamong Kalurahan
			Penyediaan Operasional Pemerintah Kalurahan (ATK, Honor PKPK Kalurahan dan PPK Kalurahan, Perlengkapan	Persentase kebutuhan operasional perkantoran
			Penyediaan Tunjangan Bamuskal	Persentase belanja pegawai Bamuskal
			Penyediaan Operasional Bamuskal (rapat, Makan Minum, Perlengkapan Perkantoran, Pakaian Seragam,	Persentase kebutuhan operasional Bamuskal
			Penyediaan Insentif/Operasional RT/RW	Persentase kebutuhan operasional RT

			Penyediaan Jaminan Sosial Bagi Bamuskal	Persentase jumlah bamuskal
			Penyediaan Tunjangan Kinerja Bagi Lurah, Pamomg Kalurahan dan Bamuskal	Persentase peningkatan kinerja Lurah, Pamong Kalurahan dan Bamuskal
			Penyediaan Tunjangan Hari Raya bagi Lurah, Pamong Kalurahan dan Bamuskal	Persentase peningkatan kinerja Lurah, Pamong Kalurahan dan Bamuskal
			Penyediaan Tunjangan Purna Tugas bagi Lurah dan Pamong Kalurahan	Persentase jumlah Pamong Purna
		Penyediaan Sarana Prasarana Pemerintah Kalurahan	Penyedia Sarana (Aset Tetap) Perkantoran/Pemerintahan	Persentase sarana dan prasarana perkantoran
			Pemeliharaan Gedung/Prasarana Kantor Kalurahan	Persentase sarana dan prasarana perkantoran
			Pembangunan/Rehabilitasi/Peningkatan Gedung/Prasarana Kantor Kalurahan (Dipilih)	Persentase sarana dan prasarana perkantoran
		Administrasi Kependudukan, Pencatatan Sipil, Statistik dan Kearsipan	Pelayanan Administrasi Umum dan Kependudukan	Persentase pelayanan masyarakat
			Penyusunan/Pendataan/Pemutakhiran Profil Kalurahan (Dipilih)	Persentase admnistrasi Pemerintahan
			Pengelolaan Administrasi dan Kearsipan Pemerintah Kalurahan	Persentase admnistrasi Pemerintahan
			Penyuluhan dan Penyadaran Masyarakat tentang Kependudukan dan Capil	Persentase admnistrasi Pemerintahan

			Pemetaan dan Analilsis Kemiskinan Kalurahan secara Partipasif	Persentase admnistrasi Pemerintahan
			Pendataan/Pemutakhiran Data/Penyusunan Peta dan Sumberdaya Pembangunan Kalurahan (dipilih)	Persentase admnistrasi Pemerintahan
			Pendataan Potensi Budaya Kalurahan	Persentase admnistrasi Pemerintahan
			Pengelolaan Rumah Data Kalurahan/Pedukuhan	Persentase admnistrasi Pemerintahan
		Tata Praja Pemerintah, Perencanaan, Keuangan dan Pelaporan	Penyelenggaraan Musyawarah Perencanaan Kalurahan/Pembahasan APB Kalurahan(Reguler)	Persentase perencanaan pembangunan Kalurahan
			Penyelenggaraan Musyrawarah Kalurahan Lainnya (Musdus, Rembug Kalurahan Non Reguler)	Persentase perencanaan pembangunan Kalurahan
			Penyusunan Dokumen Perencanaan Kalurahan (RPJM Kalurahan/RKP Kalurahan dll)	Persentase perencanaan pembangunan Kalurahan
			Penyusunan Dokumen Keuangan Kalurahan (APB Kalurahan, APB Kalurahan Perubahan, LPJ dll)	Persentase perencanaan pembangunan Kalurahan
			Penyusunan Administrasi/Inventarisasi/Penilaian Aset Kalurahan	Persentase admnistrasi Pemerintahan
			Penyusunan Kebijakan Kalurahan (Peraturan Kalurahan/Peraturan Lurah Selain Perencanan/Keuangan)	Persentase admnistrasi Pemerintahan
			Penyusunan Laporan Lurah, LPP Kalurahan dan Informasi Kepada Masyarakat	Persentase admnistrasi Pemerintahan

			Pengembangan Sistem Informasi Kalurahan	Persentase pengembangan informasi Kalurahan
			Koordinasi/Kerjasama Penyelenggaraan Pemerintah & Pembangunan Kalurahan	Persentase perencanaan pembangunan Kalurahan
			Dukungan Pelaksanaan & Sosialisasi Pemilihan Lurah, Penyaringan dan Penjaringan Pamong Kalurahan,	Persentase pengisian Lurah, Pamong Kalurahan
			Penyelenggaraan Lomba antar Kewilayahan & Pengiriman Kontingen dalam lomdes	Persentase keikutsertaan lomba
			Dukungan dan Sosialisasi Pengisian Staf Honorer Kalurahan	Persentase pengisian Staf Honorer Kalurahan
			Penyusunan Rencana Induk (Master Plan) Kalurahan/Detai Enginering Drawing (DED)	Persentase dokumen master plan Kalurhan
			Pengadaan/Pengembangan/Pengelolaan Aplikasi/Sistem Teknologi Informasi Berbasis Digital (dipilih)	Persentase pengembangan teknologi informasi
			Penerbitan Lembaran kalurahan/ Berita Kalurahan	Persentase lembaran Kalurahan
		Sub Bidang Pertanahan	Administrasi Pertanahan (Penfaftaran Tanah dan Pemberian Registrasi Agenda Pertanahan)	Persentase dokumen pertanahan
			Mediasi Konflik Pertanahan	Persentase penyeselaian konflik
			Penyuluhan Pertanahan	Persentase penyuluhan pertanahan
			Administrasi Pajak Bumi dan Bangunan (PBB)	Persentase administrasi PBB

			Penentuan/Penegasan/Pembangunan Batas/Patok Tanah Kas Kalurahan (dipilih)	Persentase batas tanah kas Kalurahan
2	Pembangunan Desa	Sub Bidang Pendidikan	Penyelenggaraan PAUD/TK/TPA/TKA/TPQ/Madrasah Non Formal Milik Kalurahan (Honor, Pakaian dll)	Persentase pelaksanaan PAUD/TK
			Dukungan Penyelenggaraan PAUD (APE, Sarana PAUD dst)	Persentase pelaksanaan PAUD/TK
			Penyuluhan dan Pelatihan Pendidikan Bagi Masyarakat	Persentase peingkatan pengetahuan masyarakat
			Pemeliharaan Sarana Prasarana Perpustakaan/Taman Bacaan/Sanggar/Belajar Milik Kalurahan	Persentase sarana prasarana perpustakaan/ sanggar belajar
			Pemeliharaan Sarana Prasarana PAUD/TK/TPA/TKA/TPQ/Madrasah Non formal Milik Kalurahan	Persentase sarana prasarana PAUD/TK
			Pembangunan/Rehabilitasi/Peningkatan/Pengadaan Sarana/Prasarana/Alat Peraga PAUD/TK/TPA/TKA/TPQ	Persentase sarana prasarana PAUD/TK
			Pembangunan/Rehabilitasi/Peningkatan Sarana/Prasarana/Prasarana Perpustakaan/Taman Bacaan Kalurahan/Sanggar	Persentase sarana prasarana perpustakaan/ taman bacaan
			Pengelolaan Perpustakaan Milik Kalurahan (Pengadaan Buku, Honor, Taman Baca)	Persentase pengelolaan perpustakaan

			Pengembangan dan Pembinaan Sanggar Seni dan Belajar	Persentase pengembangan sanggar belajar
			Dukungan Pendidikan bagi Siswa Miskin/Berprestasi	Persentase peningkatan pendidikan
		Sub Bidang Kesehatan	Penyelenggaraan Pos Kesehatan Kalurahan/Polindes Milik Kalurahan (obat,Insentif,KB,dsb)	Persentase penyelenggaraan kegiatan kesehatan
			Penyelenggaraan Posyandu (Mkn tambahan, Kls Bumil, Lansia, Insentif)	Persentase penyelenggaraan posyandu
			Penyuluhan dan Pelatihan Bidang Kesehatan (Untuk Masy, Tenaga dan Kader Kesehatan dll)	Persentase penyuluhan kesehatan
			Penyelenggaraan Desa Siaga Kesehatan	Persentase kegiatan desa siaga
			Pembinaan Palang Merah Remaja (PMR) Tingkat Kalurahan	Persentase kegiatan palang merah remaja
			Pengasuh Bersama atau Bina Keluarga Balita (BKB)	Persentase kegiatan Pengasuh Bersama atau Bina Keluarga Balita
			Pemeliharaan Sarana Prasarana Posyandu/Polindes/PKD	Persentase sarana prasarana posyandu
			Pembangunan/Rehabilitasi/Peningkatan Sarana/Prasarana Posyandu/Polindes/PKD	Persentase peningkatan sarana prasarana posyandu/ kehehatan
			Fasilitas Penyelenggaraan Posbindu	Persentase kegiatan Posbindu
			Pembinaan Kampung KB	Persentase kegiatan kampung KB

			Penanganan/Pemlihan Balita Gizi Buruk/Stunting	Persentase penangganan Stunting / gizi buruk
			Pendampingan Ibu Hamil Kekurangan Gizi Kronis/Resiko Tinggi dan Nifas	Persentase kegiatan Pendampingan Ibu Hamil Kekurangan Gizi Kronis/Resiko Tinggi dan Nifas
			Gerakan Kebersihan dan Kesehatan Lingkungan (PSN,dll)	Persentase Gerakan Kebersihan dan Kesehatan Lingkungan
			Penyelenggaraan Posyandu Remaja	Persentase kegiatan posyandu remaja
		Sub Bidang Pekerjaan Umum dan Penataan Ruang	Pemeliharaan Jalan Kalurahan	Persentase jalan kalurahan
			Pemeliharaan Jalan Lingkungan Pemukiman/Gang	Persentase jalan kalurahan
			Pemeliharaan Jalan Usaha Tani	Persentase jalan Usaha tani
			Pemeliharaan Jembatan Kalurahan	Persentase jembatan kalurahan
			Pemeliharaan Prasarana Jalan Kalurahan (Gorong-Gorong/Selokan/Parit/ Drainase dll)	Persentase prasarana jalan kalurahan
			Pemeliharaan Gedung/Prasarana Balai Kalurahan/Balai Kemasyarakatan	Persentase gedung/ prasarana balai kalurahan
			Pemeliharaan Pemakaman/Situs Bersejarah/Petilasan Milik Kalurahan	Persentase makam/petilasan milik Kalurahan
			Pemeliharaan Embung Milik Kalurahan	Persentase embung Kalurahan

			Pemeliharaan Monumen/Gapura/Batas Desa/Kalurahan	Persentase monumen/gapura Kalurahan
			Pembangunan/Rehabilitasi/Peningkatan/Pengerasan Jalan Kalurahan	Persentase penerangan jalan kalurahan
			Pembangunan/Rehabilitasi/Peningkatan/Pengerasan Jalan Lingkungan Pemukiman (Dipilih)	Persentase jalan lingkungan
			Pembangunan/Rehabilitasi/Peningkatan/Pengerasan Jalan Usaha Tani (Dipilih)	Persentase jalan usaha tani
			Pembangunan/Rehabilitasi/Peningkatan/Pengerasan Jembatan Milik Kalurahan (Dipilih)	Persentase jembatan Kalurahan
			Pembangunan/Rehabilitasi/Peningkatan Prasarana Jalan Kalurahan (Gorong, selokan dll)	Persentase prasarana jalan kalurahan
			Pembangunan/Rehabilitasi/Peningkatan Balai Kalurahan/Balai Kemasyarakatan (Dipilih)	Persentase balai kalurahan
			Pembangunan/Rehabilitasi/Peningkatan Pemakaman Milik Kalurahan/Situs Bersejarah Milik Kalurahan/Petilasan	Persentase makam/petilasan
			Pembuatan/Pemutakhiran Peta Wilayah dan Sosial Kalurahan (Dipilih)	Persentase peta wilayah dan sosial
			Penyusunan Dokumen Perencanaan Tata Ruang Kalurahan	Persentase perencanaan tata ruang kalurahan
			Pembangunan/Rehabilitasi/Peningkatan Embung Kalurahan (Dipilih)	Persentase embung kalurahan
			Pembangunan/Rehabilitasi/Peningkatan	Persentase monumen /

			Monumen/Gapura/Batas Kalurahan (Dipilih)	gapura Kalurahan
			Penyusunan Dokumen Perencanaan Kawasan Budaya Kalurahan	Persentase Dokumen Perencanaan Kawasan Budaya Kalurahan
			Pembangunan/Pengembangan Kawasan Budaya Kalurahan	Persentase pengembangan Kawasan Budaya Kalurahan
		Sub Bidang Kawasan Pemukiman	Dukungan Pelaksanaan Program Pembangunan/Rehap Rumah Tidak Layak Hini GAKIN	Persentase RTHL
			Pemeliharaan Sumur Resapan Milik Kalurahan	Persentase Sumur Resapan Milik Kalurahan
			Pemeliharaan Sumber Air Bersih Milik Kalurahan (Mata Air, Penampung Air, Sumur Bor dll)	Persentase Sumber Air Bersih Milik Kalurahan
			Pemeliharaan Sambungan Air Bersih ke Rumah Tangga (Pipanisasi dll)	Persentase Sambungan Air Bersih ke Rumah Tangga
			Pemeliharaan Sanitasi Pemukiman (Gorong - gorong, Selokan, Parit diluar Prasarana Jalan)	Persentase Sanitasi Pemukiman
			Pemeliharaan Fasilitas Jamban Umum/MCK Umum dll	Persentase Pemeliharaan Fasilitas Jamban Umum
			Pemeliharaan Fasilitas Pengelolaan Sampah Kalurahan (Penampungan, Bank Sampah, dll)	Persentase Fasilitas Pengelolaan Sampah Kalurahan
			Pemeliharaan Sistem Pembuangan Air Limbah (Drainase, Air Limbah Rumah Tangga)	Persentase Sistem Pembuangan Air Limbah (Drainase, Air Limbah Rumah

				Tangga)
			Pembangunan/Rehabilitasi/Peningkatan Sumur Resapan (Dipilih)	Persentase Sumur Resapan
			Pembangunan/Rehabilitasi/Peningkatan Sumber Air Bersih Milik Kalurahan (Dipilih)	Persentase Sumber Air Bersih Milik Kalurahan
			Pembangunan/Rehabilitasi/Peningkatan Sambungan Air Bersih ke Rumah Tangga (Dipilih)	Persentase Sambungan Air Bersih ke Rumah Tangga
			Pembangunan/Rehabilitasi/Peningkatan Sanitasi Pemukiman (Dipilih)	Persentase Sanitasi Pemukiman
			Pembangunan/Rehabilitasi/Peningkatan Fasilitas Jamban Umum/MCK umum (dipilih)	Persentase Fasilitas Jamban Umum/MCK umum
			Pembangunan/Rehabilitasi/Peningkatan Fasilitas Pengelolaan Sampah (Dipilih)	Persentase Fasilitas Pengelolaan Sampah
			Pembangunan/Rehabilitasi/Peningkatan Sistem Pembuangan Air Limbah (Dipilih)	Persentase Pembuangan Air Limbah
			Pengelolaan PAMSIMAS/Air Minum Kalurahan	Persentase PAMSIMAS/Air Minum
			Pembangunan/Rehabilitasi/Pemeliharaan/Peningkatan IPAL Komunal	Persentase IPAL Komunal
		Sub Bidang Kehutanan dan Lingkungan Hidup	Pengelolaan Lingkungan Hidup Milik Kalurahan	Persentase Pengelolaan Lingkungan Hidup
			Pelatihan/Sosialisai/Penyuluhan/Penyadaran tentang LH dan Kehutanan (Dipilih)	Persentase Pelatihan/Sosialisai/Penyuluhan/Penyadaran tentang LH dan Kehutanan

			Pengelolaan Rumah Pilah Sampah/Bank Sampah Milik Kalurahan	Persentase Pengelolaan Rumah Pilah Sampah/Bank Sampah
			Pelatihan Pengelolaan/Pengelolaan Sampah	Persentase Pelatihan Pengelolaan/Pengelolaan Sampah
			Pengembangan Tanaman Hias/Tanaman Obat/Tanaman Sayuran di Pekarangan	Persentase Tanaman Hias/Tanaman Obat/Tanaman Sayuran di Pekarangan
		Sub Bidang Perhubungan, Komunikasi dan Informatika	Pembuatan Rambu-rambu di Jalan Kalurahan	Persentase Rambu-rambu di Jalan Kalurahan
			Penyelenggaraan Informasi Publik Kalurahan (Poster,Baliho dll)	Persentase Informasi Publik Kalurahan
			Pembuatan dan Pengelolaan Jaringan/Instalasi Komunikasi dan Informasi Lokal Kalurahan	Persentase Pembuatan dan Pengelolaan Jaringan/Instalasi Komunikasi dan Informasi Lokal Kalurahan
			Pembangunan/Peningkatan/Peningkatan/Pengadaan Sarana Penerangan Jalan	Persentase Penerangan Jalan
		Sub Bidang Energi dan Sumberdaya Mineral	Pembangunan/Pengembangan Energi Listrik Terbarukan (Biogas/Biodisel/Biohidro dll)	Persentase Pengembangan Energi Listrik Terbarukan
		Sub Bidang Pariwisata	Pemeliharaan Sarana dan Prasarana Pariwisata Milik Kalurahan	Persentase Sarana dan Prasarana Pariwisata
			Pembangunan/Rehabilitasi/Peningkatan Sarana dan Prasarana Pariwisata Milik	Persentase Sarana dan Prasarana Pariwisata

			Kalurahan (Dipilih)	
			Pengembangan Pariwisata Tingkat Kalurahan	Persentase Pengembangan Pariwisata
3	Pembinaan Kemasyarakatan	Sub Bidang Ketentraman, Ketertiban Umum dan Perlindungan Masyarakat	Pengadaan/Penyelenggaraan Pos Keamanan Kalurahan	Persentase Pos Keamanan Kalurahan
			Penguatan & Peningkatan Kapasitas Tenaga Keamanan/Ketertiban oleh Pemerintah Kalurahan	Persentase Tenaga Keamanan/Ketertiban
			Koordinasi Pembinaan Keamanan, Ketertiban & Perlindungan Masy. Skala Lokal Kalurahan	Persentase Keamanan, Ketertiban & Perlindungan Masy. Skala Lokal
			Persiapan Kesiapsiagaan/Tanggap Bencana Skala Lokal Kalurahan	Persentase Kesiapsiagaan/Tanggap Bencana Skala Lokal
			Penyediaan Pos Kesiapsiagaan Bencana Skala Lokal Kalurahan	Persentase Kesiapsiagaan/Tanggap Bencana Skala Lokal
			Bantuan Hukum untuk Aparatur Desa dan Masyarakat Miskin	Persentase Bantuan Hukum untuk Aparatur Desa dan Masyarakat Miskin
			Pelatihan/Penyuluhan/Sosialisasi Kepada Masy. Di Bid. Hukum & Pelindungan Masy	Persentase elatihan/Penyuluhan/Sosialisasi Kepada Masy. Di Bid. Hukum & Pelindungan Masy
			Pengadaan/Pemeliharaan Alat Pendeteksi	Persentase Pengadaan/Peme

			Bencana	liharaan Alat Pendeteksi Bencana
			Pembinaan dan Pengawasan Rumah Kos/Sewa	Persentase Pembinaan dan Pengawasan Rumah Kos/Sewa
			Penguatan dan Peningkatan Kapasitas Forum Pengurangan Resiko Bencana (FPRB)	Persentase Penguatan dan Peningkatan Kapasitas Forum Pengurangan Resiko Bencana (FPRB
			Penguatan Desa Aman Covid - 19	Persentase Desa Aman Covid - 19
			Pencegahan Penyalahgunaan dan Peredaran Gelap Napza Tingkat Kalurhan	Persentase Pencegahan Penyalahgunaan dan Peredaran Gelap Napza Tingkat Kalurahan
		Sub Bidang Kebudayaan dan Keagamaan	Pembinaan Grup Kesenian dan Kebudayaan Tingkat Kalurahan	Persentase Grup Kesenian dan Kebudayaan
			Pengiriman Kontingen Grup Kesenian & Kebudayaan (Wakil Kalurahan tkt. Kec.Kab/Kot)	Persentase Grup Kesenian dan Kebudayaan
			Penyelenggaraan Festival Kesenian, Adat/Kebudayaan, dan Keagamaan (HUT RI, Raya Keagamaan dll)	Persentase Festival Kesenian, Adat/Kebudayaa n, dan Keagamaan
			Pemeliharaan Sarana Prasarana Kebudayaan, Rumah Adat dan Keagamaan Milik Kalurahan	Persentase Sarana Prasarana Kebudayaan, Rumah Adat dan Keagamaan
			Pembangunan/Rehabilit asi Sarana Prasarana	Persentase Sarana

			Kebudayaan/Rumah Adat/Keagamaan Milik Kalurahan (Dipilih)	Prasarana Kebudayaan, Rumah Adat dan Keagamaan
			Pembinaan Bidang Keagamaan	Persentase Pembinaan Bidang Keagamaan
			Pemeliharaan/Pembinaan/Pengembangan Adat, Seni dan Tradisi	Persentase Adat, Seni dan Tradisi
		Sub Bidang Kepemudaan dan Olahraga	Pengiriman Kontingen Kepemudaan & Olahraga Sebagai Wakil Kalurahan tkt Kec/Kab/Kota	Persentase Kontingen Kepemudaan & Olahraga
			Penyelenggaraan Pelatihan Kepemudaan Tingkat Kalurahan	Persentase Pelatihan Kepemudaan
			Penyelenggaraan Festival/Lomba Kepemudaan dan Olahraga Tingkat Kalurahan	Persentase Festival/Lomba Kepemudaan dan Olahraga
			Pemeliharaan Sarana dan Prasarana Kepemudaan dan Olahraga Milik Kalurahan	Persentase Sarana dan Prasarana Kepemudaan dan Olahraga
			Pembangunan/Rehabilitasi/Peningkatan Sarana dan Prasarana Kepemudaan & Olahraga Milik Kalurahan	Persentase Sarana dan Prasarana Kepemudaan dan Olahraga
			Pembinaan Karangtaruna/Klub Kepemudaan/Olahraga Tingkat Kalurahan	Persentase Karangtaruna/Klub Kepemudaan/Olahraga
		Sub Bidang Kelembagaan Masyarakat	Pembinaan LKM Kalurahan/LPM/LPM Kalurahan	Persentase LKM Kalurahan/LPM/LPM
			Pembinaan PKK	Persentase Pembinaan PKK
			Pelatihan Pembinaan Lembaga Kemasyarakatan	Persentase Pembinaan Lembaga

				Kemasyarakatan
			Pembinaan/Peningkatan Kapasitas Lembaga Kebudayaan Kalurahan	Persentase Kapasitas Lembaga Kebudayaan Kalurahan
4	Pemberdayaan Masyarakat	Sub Bidang Kelautan dan Perikanan	Pemeliharaan Karamba/Kolam Perikanan Darat Milik Kalurahan	Persentase Karamba/Kolam Perikanan Darat
			Pembangunan/Rehabilitasi/Peningkatan Karamba/Kolam Perikanan Darat Milik Kalurahan	Persentase Karamba/Kolam Perikanan Darat
			Pembangunan/Rehabilitasi/Peningkatan Pelabuhan Perikanan Sungai/Kecil Milik Kalurahan	Persentase Pelabuhan Perikanan Sungai/Kecil Milik Kalurahan
			Bantuan Perikanan (Bibit/Pakan/dll)	Persentase Perikanan
			Bimtek/Pelatihan/Pengenalan TTG untuk Perikanan Darat/Nelayan (Dipilih)	Persentase TTG untuk Perikanan Darat/Nelayan
			Bimtek/Pelatihan/Pengembangan Usaha Pengelolaan Ikan	Persentase Usaha Pengelolaan Ikan
		Sub Bidang Pertanian dan Peternakan	Peningkatan Produksi Tanaman Pangan (Alat Produksi/Pengelolaan/Penggilingan)	Persentase Produksi Tanaman Pangan
			Peningkatan Produksi Peternakan (Alat Produksi/Pengelolaan/Kandang)	Persentase Produksi Peternakan
			Penguatan Ketahanan Pangan Tingkat Kalurahan (Lumbung Kalurahan dll)	Persentase Ketahanan Pangan Tingkat Kalurahan
			Pemeliharaan Saluran Irigasi Tersier/Sederhana	Persentase Saluran Irigasi Tersier/Sederhana

			Pelatihan/Bimtek/Pengenalan Teknologi Tepat Guna Untuk Pertanian / Peternakan	Persentase Teknologi Tepat Guna Untuk Pertanian / Peternakan
			Pembangunan/Rehabilitasi/Peningkatan Saluran Irigasi Tersier/Sederhana	Persentase Saluran Irigasi Tersier/Sederhana
			Fasilitasi Kelompok Masyarakat Di Bidang Pertanian (GAPOKTAN, P3A/Peternakan	Persentase Bidang Pertanian (GAPOKTAN, P3A/Peternakan
			Pelatihan Pengelolaan Pasca Panen	Persentase Pengelolaan Pasca Panen
			Pengembangan Usaha Pengolahan Hasil Pertanian/Peternakan	Persentase Usaha Pengolahan Hasil Pertanian/Peternakan
			Pelatihan Produksi/Pemasaran Benih Unggul	Persentase Produksi/Pemasaran Benih Unggul
			Pembukaan/Pelatihan Kader Keamanan Pangan Tingkat Kalurahan	Persentase Kader Keamanan Pangan Tingkat Kalurahan
		Sub Bidang Peningkatan Kapasitas Aparatur Kalurahan	Peningkatan Kapasitas Lurah	Persentase Kapasitas Lurah
			Peningkatan Kapasitas Pamong Kalurahan	Persentase Kapasitas Pamong Kalurahan
			Peningkatan Kapasitas Bamuskal	Persentase Kapasitas Bamuskal
			Peningkatan Kapasitas Staf/Tenaga Honorer Kalurahan/Kader Pembangunan Masyarakat	Persentase Kapasitas Staf/Tenaga Honorer Kalurahan/Kader Pembangunan Masyarakat

			Lain - lain Kegiatan Sub Bidang Peningkatan Kapasitas Aparatur Desa	Persentase Peningkatan Kapasitas Aparatur Desa
		Sub Bidang Pemberdayaan Perempuan, Perlindungan Anak dan Keluarga	Pelatihan dan Penyuluhan Pemberdayaan Perempuan	Persentase Pemberdayaan Perempuan
			Pelatihan dan Penyuluhan Perlindungan Anak	Persentase Perlindungan Anak
			Pelatihan dan Penguatan Penyandang Difable (Penyandang Disabilitas)	Persentase Penyandang Difable
			Pendataan Warga difabel (Penyandang Disabilitas)	Persentase Warga difabel
			Fasilitasi/Penyuluhan/Sosialisasi KDRT/Bina Keluarga Sakinah (dipilih)	Persentase KDRT/Bina Keluarga Sakinah
			Penyelenggaraan Desa/Kalurahan Inklusif	Persentase Kalurahan Inklusif
			Pelatihan Pengelolaan Keuangan Keluarga	Persentase Pengelolaan Keuangan Keluarga
			Sosialisasi Pencegahan Kawin Usia Dini	Persentase Pencegahan Kawin Usia Dini
		Sub Bidang Koperasi, Usaha Micro Kecil dan Menengah (UMKM)	Pelatihan Manajemen Koperasi/KUD/UMKM	Persentase Manajemen Koperasi/KUD/UMKM
			Pengembangan Sarana Prasarana Usaha Mikro, Kecil, Menengah dan Koperasi	Persentase Sarana Prasarana Usaha Mikro, Kecil, Menengah dan Koperasi
			Pengadaan Teknologi Tepat Guna Untuk Pengembangan Ekonomi Pedesaan Non Pertanian	Persentase Teknologi Tepat Guna Untuk Pengembangan

				Ekonomi Pedesaan Non Pertanian
			Pendampingan Penerapan Produksi Pangan Sehat dan Baik bagi UMKM	Persentase Produksi Pangan Sehat dan Baik bagi UMKM
		Sub Bidang Dukungan Penanaman Modal	Pembentukan BUM Kalurahan (Persiapan dan Pembentukan Awal BUM Kalurahan)	Persentase BUM Kalurahan
			Pelatihan Pengelolaan BUM Kalurahan (Pelatihan yg dilaksanakan oleh Pemerintah Kalurahan)	Persentase BUM Kalurahan
		Sub Bidang Perdagangan dan Perindustrian	Pemeliharaan Pasar Kalurahan/Kios Milik Kalurahan	Persentase Pasar Kalurahan/Kios Milik Kalurahan
			Pembangunan/Rehab Pasar Kalurahan/Kios Milik Kalurahan	Persentase Pasar Kalurahan/Kios Milik Kalurahan
			Pengembangan Industri Kecil Tingkat Kalurahan	Persentase Industri Kecil Tingkat Kalurahan
			Pembentukan/Fasilitas/ Pelatihan/Pendamping Kelompok usaha ekonomi produktif	Persentase Kelompok usaha ekonomi produktif
5	Bidang Penanggulangan Bencana, Darurat dan Mendesak Kalurahan	Sub Bidang Penanggulangan Bencana	Penanggulangan Bencana	Persentase Penanggulangan Bencana
			Sarana Prasarana Tanggap Darurat Bencana	Persentase Tanggap darurat bencana
			Perlengkapan Kesehatan	Persentase

			Tanggap Darurat Bencana	Tanggap darurat bencana
			Penyelenggaraan Pelayanan Tanggap Darurat Bencana	Persentase Tanggap darurat bencana
		Sub Bidang Keadaan Darurat	Penanganan Keadan Darurat	Persentase kedaan darurat
		Sub Bidang Keadaan Mendesak	Penanganan Keadaan Mendesak	Persentase Keadaan Mendesak
			Bantuan Langsung Tunai (BLT)	Persentase Bantuan Langsung Tunai (BLT)
			Bantuan Bahan Pangan	Persentase Bantuan Bahan Pangan
			Bantuan Pendidikan	Persentase Bantuan Pendidikan
			Bantuan Pengobatan	Persentase Bantuan Pengobatan

Tabel 6.2. Indikator Capaian Pelaksanaan RPJMKal Kalurahan Bangunjiwo

Dalam pelaksanaannya, RPJMKal Kalurahan Bangunjiwo ini akan dijabarkan didalam Rencana Kegiatan Pemerintahan Kalurahan yang dilaksanakan setiap tahun sesuai dengan prioritas yang ditetapkan.

BAB IX
PENUTUP

Dalam rangka peningkatan peran serta dan partisipasi masyarakat dalam pembangunan maka diperlukan kerangka kebijakan yang mampu mewadai dan menampung aspirasi masyarakat. Dalam hal ini aspirasi masyarakat yang diamaksud adalah dalam bentuk keterlibatan warga/masyarakat dalam setiap tahapan proses penyusunan prioritas pembangunan. Oleh karena itu setiap tahapan penyusunan perencanaan pembangunan haruslah dilakukan dengan metode pemberdayaan masyarakat serta dilakukan secara partisipatif. Dokumen Rencana Pembangunan Jangka Menengah Kalurahan (RPJMKal) Tahun 2021 – 2026 merupakan dokumen perencanaan pembangunan Kalurahan untuk periode 6 (enam) tahun. Dokumen ini merupakan penjabaran visi, misi, kebijakan dan program Lurah yang menjadi pedoman bersama bagi seluruh satuan kerja perangkat Kalurahan dan pemangku kepentingan dalam penyelenggaraan pemerintahan dan pembangunan Kalurahan Bangunjiwo Tahun 2021 – 2026 secara terpadu, sinergis dan konsisten dengan Rencana Pembangunan Jangka Menengah Daerah (RPJMD) Kabupaten Bantul dalam enam tahun mendatang.

RPJMKal merupakan perencanaan tingkat Kalurahan yang perlu dipahami sebagai dokumen bersama dalam rangka melaksanakan pembangunan. Selanjutnya dokumen RPJMKal secara tehnis menjadi pedoman untuk mewujudkan kesatuan arah pembangunan selama 6 (enam) tahun. Seluruh komponen masyarakat Kalurahan Bangunjiwo, Pemerintah Kalurahan Bangunjiwo dan swasta (pihak ketiga) harus bertanggung jawab menjaga konsistensi antara Rencana Pembangunan Jangka Menengah Kalurahan (RPJMKal) beserta implementasi tahunannya agar rencana pembangunan Kalurahan Bangunjiwo yang telah ditetapkan dapat dilaksanakan dengan sebaikbaiknya. Sesuai tugas pokok dan fungsinya seluruh komponen masyarakat Kalurahan Bangunjiwo, Pemerintah Kalurahan Bangunjiwo, swasta harus bersungguh-sungguh memperhatikan dan mengacu pada visi, misi, tujuan dan sasaran yang akan dicapai selama enam tahun yang tertuang dalam dokumen RPJMKal.

Upaya tersebut diperlukan untuk menjaga agar hasil pembangunan dapat dinikmati secara lebih merata dan berkeadilan oleh seluruh lapisan masyarakat Kalurahan Bangunjiwo sebagai bagian dari proses peningkatan kesejahteraan lahir dan batin serta demokratisasi. Demikian RPJMKal Kalurahan Bangunjiwo ini disusun untuk menjadi pedoman dalam melaksanakan pembangunan di Kalurahan Bangunjiwo Kapanewon Kasihan Kabupaten Bantul Tahun 2021 – 2026 yang selanjutnya setiap tahun akan dijabarkan dalam RKP Kalurahan.

LAMPIRAN
PERATURAN KALURAHAN BANGUNJIWO
NOMOR 5 TAHUN 2021
TENTANG RENCANA PEMBANGUNAN
JANGKA MENENGAH KALURAHAN
TAHUN 2021 - 2016

RENCANA PEMBANGUNAN
JANGKA MENENGAH KALURAHAN
TAHUN 2021 - 2016

DAFTAR ISI

DAFTAR ISI i
BAB I PENDAHULUAN 1
A. Latar Belakang 1
B. Landasan Hukum 2
C. Maksud dan tujuan 5
D. Proses Penyusunan RPJMKal 5
E. Hubungan RPJMKal Bangunjiwo dengan Dokumen Perencanaan Lainnya 7
F. Sistematika Penulisan RPJMKal Bangunjiwo 8
G. Penggunaan Istilah 8
BAB II GAMBARAN UMUM KONDISI KALURAHAN 10
A. Kondisi Geografis 10
B. Kondisi Demografi/kependudukan 15
C. Jumlah Keluarga 21
D. Jumlah Pasangan Usia Subur dan Akseptor KB 22
E. Angkatan Kerja 24
F. Keadaan Sosial 25
G. Keadaan Ekonomi 29
H. Struktur Organisasi Pemerintahan Kalurahan 33
I. Pelayanan Publik 40
BAB III POTENSI DAN MASALAH 41
A. Potensi Kalurahan 41
B. Masalah 46
BAB IV VISI-MISI PROGRAM PRIORITAS RENCANA PEMBANGUNAN JANGKA MENENGAH KALURAHAN BANGUNJIWO 49
A. Visi dan Misi Lurah 49
B. Nilai-nilai 52
C. Tujuan dan Sasaran 52
BAB V STRATEGI KEBIJAKAN PEMBANGUNAN KALURAHAN 57
A. Pemetaan Kekuatan, Kelemahan, Peluang dan Ancaman 57
B. Anaisis Skala Prioritas 63
C. Arah Kebijakan Keuangan Kalurahan 64
D. Kebijakan Pengelolaan Pendapatan Kalurahan 67
E. Kebijakan Pengelolaan Belanja Kalurahan 68

BAB VI PROGRAM PEMBANGUNAN KALURAHAN 71
BAB VII PENUTUP 114
LAMPIRAN-LAMPIRAN 116

Lampiran

RENCANA PEMBANGUNAN JANGKA MENENGAH KALURAHAN
TAHUN : 2021-2026

KALURAHAN : BANGUNJIWO
KAPANEWON : KASIHAN
KABUPATEN : BANTUL
PROVINSI : DAERAH ISTIMEWA YOGYAKARTA

No	Bidang/ Jenis Kegiatan				Lokasi (RT/RW/ Dusun)	Prakiraan Volume	Sasaran/ Manfaat	Waktu Pelaksanaan						Prakiraan Biaya dan Sumber Pembiayaan		Prakiraan Pola Pelaksanaan		
	Bidang		Sub Bidang	Jenis Kegiatan				Tahun 2021	Tahun 2022	Tahun 2023	Tahun 2024	Tahun 2025	Tahun 2026	Jlh (Rp)	Sumber	Swakelola	Kerjasama Antar Desa	Kerjasama Pihak Ketiga
a	*b*	*c.*	*d*	*e*	*f*	*g*	*h*	*i*	*j*	*k*	*l*	*m*	*n*	*o*	*p*	*q*	*r*	*s*
		1	**Penyelenggaraan Belanja Siltap, Tunjangan dan Operasional Pemerintah Kalurahan**	Penyediaan Penghasilan Tetap dan Tunjangan Pamong lurah	Bangunjiwo	12 bulan	Lurah	v	v	v	v	v	v	60.180.672	ADD	v		
				Penyediaan Penghasilan Tetap dan Tunjangan Pamong Kalurahan	Bangunjiwo	12 bulan	Lurah	v	v	v	v	v	v	981.236.150	ADD	v		
				Penyediaan Jaminan Sosial bagi Lurah dan Pamong Kalurahan	Bangunjiwo	12 bulan	Lurah, Pamong, RT dan LKD	v	v	v	v	v	v	119.370.000	ADD	v		
				Penyediaan Operasional Pemerintah Kalurahan (ATK, Honor PKPK Kalurahan dan PPK Kalurahan, Perlengkapan	Bangunjiwo	12 bulan	Pemerintah Kalurahan	v	v	v	v	v	v	492.676.100	ADD	v		
				Penyediaan Tunjangan Bamuskal	Bangunjiwo	12 bulan	Bamuskal	v	v	v	v	v	v	97.387.000	ADD	v		
				Penyediaan Operasional Bamuskal (rapat, Makan Minum, Perlengkapan Perkantoran, Pakaian Seragam,	Bangunjiwo	12 bulan	Bamuskal	v	v	v	v	v	v	14.113.000	ADD	v		
				Penyediaan Insentif/Operasional RT/RW	Bangunjiwo	12 bulan	RT	v	v	v	v	v	v	79.297.000	ADD	v		
				Penyediaan Jaminan Sosial Bagi Bamuskal	Bangunjiwo	12 bulan	Bamuskal	v	v	v	v	v	v	13.500.000	PBH	v		
				Penyediaan Tunjangan Kinerja Bagi Lurah, Pamomg Kalurahan dan Bamuskal	Bangunjiwo	12 bulan	Lurah, Pamong dan Bamuskal	v	v	v	v	v	v	172.800.000	PAD	v		
				Penyediaan Tunjangan Hari Raya bagi Lurah, Pamong Kalurahan dan Bamuskal	Bangunjiwo	12 bulan	Lurah, Pamong dan Bamuskal	v	v	v	v	v	v	116.957.222	PBH	v		
				Penyediaan Tunjangan Purna Tugas bagi Lurah dan Pamong Kalurahan	Bangunjiwo	12 bulan	Lurah dan Pamong	v	v	v	v	v	v	240.000.000	PBH	v		
		2	**Penyediaan Sarana Prasarana Pemerintah Kalurahan**	Penyedia Sarana (Aset Tetap) Perkantoran/Pemerintahan	Bangunjiwo	12 bulan	Masyarakat	v	v	v	v	v	v	45.500.000	ADD	v		
				Pemeliharaan Gedung/Prasarana Kantor Kalurahan	Bangunjiwo	12 bulan	Masyarakat	v	v	v	v	v	v	25.000.000	ADD	v		
				Pembangunan/Rehabilitasi/Peningkatan Gedung/Prasarana Kantor Kalurahan (Dipilih)	Bangunjiwo	12 bulan	Masyarakat		v	v	v	v		200.000.000	ADD, PBH,BKK	v		
		3	**Administrasi Kependudukan, Pencatatan Sipil, Statistik dan Kearsipan**	Pelayanan Administrasi Umum dan Kependudukan	Bangunjiwo	12 bulan	Masyarakat	v	v	v	v	v	v	5.200.000	ADD	v		
				Penyusunan/Pendataan/Pemutakhiran Profil Kalurahan (Dipilih)	Bangunjiwo	12 bulan	Masyarakat	v	v	v	v	v	v	89.700.000	ADD, DD	v		
				Pengelolaan Administrasi dan Kearsipan Pemerintah Kalurahan	Bangunjiwo	12 bulan	Masyarakat	v	v	v	v	v	v	4.400.000	ADD	v		

1	**Penyelenggaraan Pemerintahan Desa**			Penyuluhan dan Penyadaran Masyarakat tentang Kependudukan dan Capil	Bangunjiwo	12 bulan	Masyarakat	v	v	v	v	v	v	6.000.000	ADD	v		
				Pemetaan dan Analilsis Kemiskinan Kalurahan secara Partipasif	Bangunjiwo	12 bulan	Masyarakat	v	v	v	v	v	v	39.975.000	ADD	v		
				Pendataan/Pemutakhiran Data/Penyusunan Peta dan Sumberdaya Pembangunan Kalurahan (dipilih)	Bangunjiwo	12 bulan	Masyarakat		v	v	v	v	v	19.000.000	ADD	v		
				Pendataan Potensi Budaya Kalurahan	Bangunjiwo	12 bulan	Masyarakat		v	v	v	v	v	15.000.000	ADD	v		
				Pengelolaan Rumah Data Kalurahan/Pedukuhan	Bangunjiwo	12 bulan	Masyarakat		v	v	v	v	v	9.000.000	ADD	v		
		4	**Tata Praja Pemerintah, Perencanaan, Keuangan dan Pelaporan**	Penyelenggaraan Musyawarah Perencanaan Kalurahan/Pembahasan APB Kalurahan(Reguler)	Bangunjiwo	12 bulan	Masyarakat	v	v	v	v	v	v	29.950.000	ADD	v		
				Penyelenggaraan Musyrawarah Kalurahan Lainnya (Musdus, Rembug Kalurahan Non Reguler)	Bangunjiwo	12 bulan	Masyarakat	v	v	v	v	v	v	15.000.000	ADD	v		
				Penyusunan Dokumen Perencanaan Kalurahan (RPJM Kalurahan/RKP Kalurahan dll)	Bangunjiwo	12 bulan	Masyarakat	v	v	v	v	v	v	27.267.000	ADD	v		
				Penyusunan Dokumen Keuangan Kalurahan (APB Kalurahan, APB Kalurahan Perubahan, LPJ dll)	Bangunjiwo	12 bulan	Masyarakat	v	v	v	v	v	v	1.797.000	ADD	v		
				Penyusunan Administrasi/Inventarisasi/Penilaian Aset Kalurahan	Bangunjiwo	12 bulan	Masyarakat	v	v	v	v	v	v	4.875.000	ADD	v		
				Penyusunan Kebijakan Kalurahan (Peraturan Kalurahan/Peraturan Lurah Selain Perencanan/Keuangan)	Bangunjiwo	12 bulan	Masyarakat	v	v	v	v	v	v	15.433.000	ADD	v		
				Penyusunan Laporan Lurah, LPP Kalurahan dan Informasi Kepada Masyarakat	Bangunjiwo	12 bulan	Masyarakat	v	v	v	v	v	v	7.686.500	ADD	v		
				Pengembangan Sistem Informasi Kalurahan	Bangunjiwo	12 bulan	Masyarakat	v	v	v	v	v	v	70.000.000	ADD	v		
				Koordinasi/Kerjasama Penyelenggaraan Pemerintah & Pembangunan Kalurahan	Bangunjiwo	12 bulan	Masyarakat	v	v	v	v	v	v	37.925.000	ADD	v		
				Dukungan Pelaksanaan & Sosialisasi Pemilihan Lurah, Penyaringan dan Penjaringan Pamong Kalurahan,	Bangunjiwo	12 bulan	Masyarakat			v	v	v	v	571.275.000	ADD , BKK	v		
				Penyelenggaraan Lomba antar Kewilayahan & Pengiriman Kontingen dalam lomdes	Bangunjiwo	12 bulan	Masyarakat	v	v	v	v	v	v	13.944.000	ADD	v		
				Dukungan dan Sosialisasi Pengisian Staf Honorer Kalurahan	Bangunjiwo	12 bulan	Masyarakat			v	v	v	v	50.000.000	ADD	v		
				Penyusunan Rencana Induk (Master Plan) Kalurahan/Detai Enginering Drawing (DED)	Bangunjiwo	12 bulan	Masyarakat		v	v	v	v	v	150.000.000	ADD	v		
				Pengadaan/Pengembangan/Pengelolaan Aplikasi/Sistem Teknologi Informasi Berbasis Digital (dipilih)	Bangunjiwo	12 bulan	Masyarakat		v	v	v			200.000.000	ADD	v		
				Penerbitan Lembaran kalurahan/ Berita Kalurahan	Bangunjiwo	12 bulan	Masyarakat		v	v	v	v	v	8.500.000	ADD	v		
			Sub Bidang Pertanahan	Administrasi Pertanahan (Penfaftaran Tanah dan Pemberian Registrasi Agenda Pertanahan)	Bangunjiwo	12 bulan	Masyarakat	v	v	v	v	v	v	27.950.000	ADD	v		
				Mediasi Konflik Pertanahan	Bangunjiwo	12 bulan	Masyarakat	v	v	v	v	v	v	6.500.000	ADD	v		
				Penyuluhan Pertanahan	Bangunjiwo	12 bulan	Masyarakat		v	v	v	v	v	12.000.000	ADD	v		
				Administrasi Pajak Bumi dan Bangunan (PBB)	Bangunjiwo	12 bulan	Masyarakat	v	v	v	v	v	v	32.460.000	ADD	v		
				Penentuan/Penegasan/Pembangunan Batas/Patok Tanah Kas Kalurahan (dipilih)	Bangunjiwo	12 bulan	Masyarakat		v	v	v	v	v	15.000.000	ADD	v		
																v		

		1	Sub Bidang Pendidikan	Penyelenggaraan PAUD/TK/TPA/TKA/TPQ/Madrasah Non Formal Milik Kalurahan (Honor, Pakaian dll)	Bangunjiwo	12 bulan	Masyarakat		v	v	v	v	v	200.400.000	DD, ADD	v		
				Dukungan Penyelenggaraan PAUD (APE, Sarana PAUD dst)	Bangunjiwo	12 bulan	Masyarakat	v	v	v	v	v	v	38.410.604	DD, ADD	v		
				Penyuluhan dan Pelatihan Pendidikan Bagi Masyarakat	Bangunjiwo	12 bulan	Masyarakat		v	v	v	v	v	8.500.000	DD, ADD	v		
				Pemeliharaan Sarana Prasarana Perpustakaan/Taman Bacaan/Sanggar/Belajar Milik Kalurahan	Bangunjiwo	12 bulan	Masyarakat		v	v	v	v	v	12.000.000	DD, ADD	v		
				Pemeliharaan Sarana Prasarana PAUD/TK/TPA/TKA/TPQ/Madrasah Non formal Milik	Bangunjiwo	12 bulan	Masyarakat		v	v	v	v	v	15.000.000	DD, ADD	v		
				Pembangunan/Rehabilitasi/Peningkatan/Pengadaan Sarana/Prasarana/Alat Peraga PAUD/TK/TPA/TKA/TPQ	Bangunjiwo	12 bulan	Masyarakat		v	v	v	v	v	32.500.000	DD, ADD	v		
				Pembangunan/Rehabilitasi/Peningkatan Sarana/Prasarana/Prasarana Perpustakaan/Taman Bcaan	Bangunjiwo	12 bulan	Masyarakat		v	v	v	v	v	16.000.000	DD, ADD	v		
				Pengelolaan Perpustakaan Milik Kalurahan (Pengadaan Buku, Honor, Taman Baca)	Bangunjiwo	12 bulan	Masyarakat	v	v	v	v	v	v	23.010.000	DD, ADD	v		
				Pengembangan dan Pembinaan Sanggar Seni dan Belajar	Bangunjiwo	12 bulan	Masyarakat	v	v	v	v	v	v	12.900.000	DD, ADD	v		
				Dukungan Pendidikan bagi Siswa Miskin/Berprestasi	Bangunjiwo	12 bulan	Masyarakat	v	v	v	v	v	v	34.000.000	DD, ADD	v		
		2	**Sub Bidang Kesehatan**	Penyelenggaraan Pos Kesehatan Kalurahan/Polindes Milik Kalurahan (obat,Insentif,KB,dsb)	Bangunjiwo	12 bulan	Masyarakat		v	v	v	v	v	25.000.000	DD, ADD, BKK	v		
				Penyelenggaraan Posyandu (Mkn tambahan, Kls Bumil, Lansia, Insentif)	Bangunjiwo	12 bulan	Masyarakat	v	v	v	v	v	v	215.135.000	DD, ADD, BKK	v		
				Penyuluhan dan Pelatihan Bidang Kesehatan (Untuk Masy, Tenaga dan Kader Kesehatan dll)	Bangunjiwo	12 bulan	Masyarakat	v	v	v	v	v	v	12.000.000	DD, ADD, BKK	v		
				Penyelenggaraan Desa Siaga Kesehatan	Bangunjiwo	12 bulan	Masyarakat	v	v	v	v	v	v	94.314.500	DD, ADD, BKK	v		
				Pembinaan Palang Merah Remaja (PMR) Tingkat Kalurahan	Bangunjiwo	12 bulan	Masyarakat	v	v	v	v	v	v	12.800.000	DD, ADD, BKK	v		
				Pengasuh Bersama atau Bina Keluarga Balita (BKB)	Bangunjiwo	12 bulan	Masyarakat	v	v	v	v	v	v	6.000.000	DD, ADD, BKK	v		
				Pemeliharaan Sarana Prasarana Posyandu/Polindes/PKD	Bangunjiwo	12 bulan	Masyarakat	v	v	v	v	v	v	16.000.000	DD, ADD, BKK	v		
				Pembangunan/Rehabilitasi/Peningkatan Sarana/Prasarana Posyandu/Polindes/PKD	Bangunjiwo	12 bulan	Masyarakat	v	v	v	v	v	v	32.100.000	DD, ADD, BKK	v		
				Fasilitas Penyelenggaraan Posbindu	Bangunjiwo	12 bulan	Masyarakat	v	v	v	v	v	v	24.000.000	DD, ADD, BKK	v		
				Pembinaan Kampung KB	Bangunjiwo	12 bulan	Masyarakat	v	v	v	v	v	v	15.000.000	DD, ADD, BKK	v		
				Penagnganan/Pemlihan Balita Gizi Buruk/Stunting	Bangunjiwo	12 bulan	Masyarakat	v	v	v	v	v	v	7.200.000	DD, ADD, BKK	v		
				Pendampingan Ibu Hamil Kekurangan Gizi Kronis/Resiko Tinggi dan Nifas	Bangunjiwo	12 bulan	Masyarakat	v	v	v	v	v	v	7.600.000	DD, ADD, BKK	v		
				Gerakan Kebersihan dan Kesehatan Lingkungan (PSN,dll)	Bangunjiwo	12 bulan	Masyarakat	v	v	v	v	v	v	22.000.000	DD, ADD, BKK	v		
				Penyelenggaraan Posyandu Remaja	Bangunjiwo	12 bulan	Masyarakat	v	v	v	v	v	v	18.000.000	DD, ADD, BKK	v		
		3	**Sub Bidang Pekerjaan Umum dan Penataan Ruang**	Pemeliharaan Jalan Kalurahan	Bangunjiwo	12 bulan	Masyarakat		v	v	v	v	v	100.000.000	DD, ADD, BKK	v		
				Pemeliharaan Jalan Lingkungan Pemukiman/Gang	Bangunjiwo	12 bulan	Masyarakat		v	v	v	v	v	120.000.000	DD, ADD, BKK	v		
				Pemeliharaan Jalan Usaha Tani	Bangunjiwo	12 bulan	Masyarakat		v	v	v	v	v	100.000.000	DD, ADD, BKK	v		

				Pemeliharaan Jembatan Kalurahan	Bangunjiwo	12 bulan	Masyarakat		v	v	v	v	v	50.000.000	DD, ADD, BKK	v		
				Pemeliharaan Prasarana Jalan Kalurahan (Gorong-Gorong/Selokan/Parit/Drainase dll)	Bangunjiwo	12 bulan	Masyarakat		v	v	v	v	v	80.000.000	DD, ADD, BKK	v		
				Pemeliharaan Gedung/Prasarana Balai Kalurahan/Balai Kemasyarakatan	Bangunjiwo	12 bulan	Masyarakat		v	v	v	v	v	70.000.000	DD, ADD, BKK	v		
				Pemeliharaan Pemakaman/Situs Bersejarah/Petilasan Milik Kalurahan	Bangunjiwo	12 bulan	Masyarakat		v	v	v	v	v	25.000.000	DD, ADD, BKK	v		
				Pemeliharaan Embung Milik Kalurahan	Bangunjiwo	12 bulan	Masyarakat				v	v	v	75.000.000	DD, ADD, BKK	v		
				Pemeliharaan Monumen/Gapura/Batas Desa/Kalurahan	Bangunjiwo	12 bulan	Masyarakat		v	v	v	v	v	20.000.000	DD, ADD, BKK	v		
				Pembangunan/Rehabilitasi/Peningkatan/Pengerasan Jalan Kalurahan	Bangunjiwo	12 bulan	Masyarakat	v	v	v	v	v	v	300.000.000	DD, ADD, BKK	v		
				Pembangunan/Rehabilitasi/Peningkatan/Pengerasan Jalan Lingkungan Pemukiman (Dipilih)	Bangunjiwo	12 bulan	Masyarakat	v	v	v	v	v	v	535.000.000	DD, ADD, BKK	v		
				Pembangunan/Rehabilitasi/Peningkatan/Pengerasan Jalan Usaha Tani (Dipilih)	Bangunjiwo	12 bulan	Masyarakat	v	v	v	v	v	v	84.415.500	DD, ADD, BKK	v		
				Pembangunan/Rehabilitasi/Peningkatan/Pengerasan Jembatan Milik Kalurahan (Dipilih)	Bangunjiwo	12 bulan	Masyarakat		v	v	v	v	v	50.000.000	DD, ADD, BKK	v		
				Pembangunan/Rehabilitasi/Peningkatan Prasarana Jalan Kalurahan (Gorong, selokan dll)	Bangunjiwo	12 bulan	Masyarakat	v	v	v	v	v	v	141.037.500	DD, ADD, BKK	v		
2	**Pembangunan Desa**			Pembangunan/Rehabilitasi/Peningkatan Balai Kalurahan/Balai Kemasyarakatan (Dipilih)	Bangunjiwo	12 bulan	Masyarakat	v	v	v	v	v	v	175.000.000	DD, ADD, BKK	v		
				Pembangunan/Rehabilitasi/Peningkatan Pemakaman Milik Kalurahan/Situs Bersejarah Milik Kalurahan/Petilasan	Bangunjiwo	12 bulan	Masyarakat		v	v	v	v	v	50.000.000	DD, ADD, BKK	v		
				Pembuatan/Pemutakhiran Peta Wilayah dan Sosial Kalurahan (Dipilih)	Bangunjiwo	12 bulan	Masyarakat		v	v	v	v	v	23.000.000	DD, ADD, BKK	v		
				Penyusunan Dokumen Perencanaan Tata Ruang Kalurahan	Bangunjiwo	12 bulan	Masyarakat		v	v	v	v	v	20.000.000	DD, ADD, BKK	v		
				Pembangunan/Rehabilitasi/Peningkatan Embung Kalurahan (Dipilih)	Bangunjiwo	12 bulan	Masyarakat		v	v	v	v	v	1.000.000.000	DD, ADD, BKK	v		v
				Pembangunan/Rehabilitasi/Peningkatan Monumen/Gapura/Batas Kalurahan (Dipilih)	Bangunjiwo	12 bulan	Masyarakat		v	v	v	v	v	56.000.000	DD, ADD, BKK	v		
				Penyusunan Dokumen Perencanaan Kawasan Budaya Kalurahan	Bangunjiwo	12 bulan	Masyarakat		v	v	v	v	v	24.000.000	DD, ADD, BKK	v		
				Pembangunan/Pengembangan Kawasan Budaya Kalurahan	Bangunjiwo	12 bulan	Masyarakat		v	v	v	v	v	12.000.000	DD, ADD, BKK	v		
		4	**Sub Bidang Kawasan Pemukiman**	Dukungan Pelaksanaan Program Pembangunan/Rehap Rumah Tidak Layak Hini GAKIN	Bangunjiwo	10 unit	Masyarakat	v	v	v	v	v	v	190.550.000	DD, ADD, BKK	v		
				Pemeliharaan Sumur Resapan Milik Kalurahan	Bangunjiwo	1 ls	Masyarakat		v	v	v	v	v	26.000.000	DD, ADD, BKK	v		
				Pemeliharaan Sumber Air Bersih Milik Kalurahan (Mata Air, Penampung Air, Sumur Bor dll)	Bangunjiwo	1 ls	Masyarakat		v	v	v	v	v	18.000.000	DD, ADD, BKK	v		
				Pemeliharaan Sambungan Air Bersih ke Rumah Tangga (Pipanisasi dll)	Bangunjiwo	1 ls	Masyarakat		v	v	v	v	v	27.000.000	DD, ADD, BKK	v		
				Pemeliharaan Sanitasi Pemukiman (Gorong -gorong, Selokan, Parit diluar Prasarana Jalan)	Bangunjiwo	1 ls	Masyarakat		v	v	v	v	v	34.000.000	DD, ADD, BKK	v		
				Pemeliharaan Fasilitas Jamban Umum/MCK Umum dll	Bangunjiwo	1 ls	Masyarakat	v	v	v	v	v	v	36.000.000	DD, ADD, BKK	v		
				Pemeliharaan Fasilitas Pengelolaan Sampah Kalurahan (Penampungan, Bank Sampah, dll)	Bangunjiwo	1 ls	Masyarakat		v	v	v	v	v	24.000.000	DD, ADD, BKK	v		
				Pemeliharaan Sistem Pembuangan Air Limbah (Drainase, Air Limbah Rumah Tangga)	Bangunjiwo	1 ls	Masyarakat		v	v	v	v	v	28.000.000	DD, ADD, BKK	v		

				Pembangunan/Rehabilitasi/Peningkatan Sumur Resapan (Dipilih)	Bangunjiwo	1 ls	Masyarakat		v	v	v	v	v	26.000.000	DD, ADD, BKK	v		
				Pembangunan/Rehabilitasi/Peningkatan Sumber Air Bersih Milik Kalurahan (Dipilih)	Bangunjiwo	1 ls	Masyarakat	v	v	v	v	v	v	32.000.000	DD, ADD, BKK	v		
				Pembangunan/Rehabilitasi/Peningkatan Sambungan Air Bersih ke Rumah Tangga (Dipilih)	Bangunjiwo	1 ls	Masyarakat	v	v	v	v	v	v	46.000.000	DD, ADD, BKK	v		
				Pembangunan/Rehabilitasi/Peningkatan Sanitasi Pemukiman (Dipilih)	Bangunjiwo	1 ls	Masyarakat	v	v	v	v	v	v	86.000.000	DD, ADD, BKK	v		
				Pembangunan/Rehabilitasi/Peningkatan Fasilitas Jamban Umum/MCK umum (dipilih)	Bangunjiwo	1 ls	Masyarakat	v	v	v	v	v	v	54.000.000	DD, ADD, BKK	v		
				Pembangunan/Rehabilitasi/Peningkatan Fasilitas Pengelolaan Sampah (Dipilih)	Bangunjiwo	1 ls	Masyarakat	v	v	v	v	v	v	52.460.000	DD, ADD, BKK	v		
				Pembangunan/Rehabilitasi/Peningkatan Sistem Pembuangan Air Limbah (Dipilih)	Bangunjiwo	1 ls	Masyarakat	v	v	v	v	v	v	48.000.000	DD, ADD, BKK	v		
				Pengelolaan PAMSIMAS/Air Minum Kalurahan	Bangunjiwo	1 ls	Masyarakat	v	v	v	v	v	v	35.000.000	DD, ADD, BKK	v		
				Pembangunan/Rehabilitasi/Pemeliharaan/Peningkatan IPAL Komunal	Bangunjiwo	1 ls	Masyarakat	v	v	v	v	v	v	56.000.000	DD, ADD, BKK	v		
		5	**Sub Bidang Kehutanan dan Lingkungan Hidup**	Pengelolaan Lingkungan Hidup Milik Kalurahan	Bangunjiwo	1 ls	Masyarakat		v	v	v	v	v	30.000.000	ADD	v		
				Pelatihan/Sosialisai/Penyuluhan/Penyadaran tentang LH dan Kehutanan (Dipilih)	Bangunjiwo	1 ls	Masyarakat		v	v	v	v	v	10.000.000	ADD	v		
				Pengelolaan Rumah Pilah Sampah/Bank Sampah Milik Kalurahan	Bangunjiwo	1 ls	Masyarakat		v	v	v	v	v	46.000.000	DD	v		
				Pelatihan Pengelolaan/Pengelolaan Sampah	Bangunjiwo	1 ls	Masyarakat	v	v	v	v	v	v	16.000.000	DD	v		
				Pengembangan Tanaman Hias/Tanaman Obat/Tanaman Sayuran di Pekarangan	Bangunjiwo	1 ls	Masyarakat		v	v	v	v	v	20.000.000	ADD,PBH	v		
		6	**Sub Bidang Perhubungan, Komunikasi dan Informatika**	Pembuatan Rambu-rambu di Jalan Kalurahan	Bangunjiwo	1 ls	Masyarakat		v	v	v	v	v	30.000.000	ADD	v		
				Penyelenggaraan Informasi Publik Kalurahan (Poster,Baliho dll)	Bangunjiwo	1 ls	Masyarakat	v	v	v	v	v	v	6.000.000	ADD	v		
				Pembuatan dan Pengelolaan Jaringan/Instalasi Komunikasi dan Informasi Lokal Kalurahan	Bangunjiwo	1 ls	Masyarakat		v	v	v	v	v	55.000.000	ADD	v		
				Pembangunan/Peningkatan/Peningkatan/Pengadaan Sarana Penerangan Jalan	Bangunjiwo	1 ls	Masyarakat		v	v	v	v	v	40.000.000	ADD	v		
			Sub Bidang Energi dan Sumberdaya Mineral	Pembangunan/Pengembangan Energi Listrik Terbarukan (Biogas/Biodisel/Biohidro dll)	Bangunjiwo	1 ls	Masyarakat		v	v	v	v	v	46.000.000	ADD	v		
		8	**Sub Bidang Pariwisata**	Pemeliharaan Sarana dan Prasarana Pariwisata Milik Kalurahan	Bangunjiwo	1 ls	Masyarakat	v	v	v	v	v	v	48.000.000	ADD	v		
				Pembangunan/Rehabilitasi/Peningkatan Sarana dan Prasarana Pariwisata Milik Kalurahan (Dipilih)	Bangunjiwo	1 ls	Masyarakat	v	v	v	v	v	v	100.000.000	ADD	v		
				Pengembangan Priwisata Tingkat Kalurahan	Bangunjiwo	1 ls	Masyarakat	v	v	v	v	v	v	15.000.000	ADD	v		
																v		
		1	Sub Bidang Ketentraman, Ketertiban Umum dan	Pengadaan/Penyelenggaraan Pos Keamanan Kalurahan	Bangunjiwo	1 ls	Masyarakat		v	v	v	v	v	24.000.000	ADD	v		
				Penguatan & Peningkatan Kapasitas Tenaga Keamanan/Ketertiban oleh Pemerintah Kalurahan	Bangunjiwo	1 ls	Masyarakat	v	v	v	v	v	v	7.500.000	ADD	v		
				Koordinasi Pembinaan Keamanan, Ketertiban & Perlindungan Masy. Skala Lokal Kalurahan	Bangunjiwo	1 ls	Masyarakat	v	v	v	v	v	v	17.500.000	ADD	v		
				Persiapan Kesaiapsiagaan/Tanggap Bencana Skala Lokal Kalurahan	Bangunjiwo	1 ls	Masyarakat	v	v	v	v	v	v	50.000.000	ADD	v		
				Penyediaan Pos Kesiapsiagaan Bencana Skala Lokal Kalurahan	Bangunjiwo	1 ls	Masyarakat	v	v	v	v	v	v	27.500.000	ADD	v		

				Bantuan Hukum Untu Aparatur Desa dan Masyarakat Miskin	Bangunjiwo	1 ls	Masyarakat		v	v	v	v	v	25.000.000	ADD	v		
				Pelatihan/Penyuluhan/Sosialisasi Kepada Masy. Di Bid. Hukum & Pelindungan Masy	Bangunjiwo	1 ls	Masyarakat	v	v	v	v	v	v	10.000.000	ADD	v		
				Pengadaan/Pemeliharaan Alat Pendeteksi Bencana	Bangunjiwo	1 ls	Masyarakat		v	v	v	v	v	60.000.000	ADD	v		
				Pembinaan dan Pengawasan Rumah Kos/Sewa	Bangunjiwo	1 ls	Masyarakat		v	v	v	v	v	20.000.000	ADD	v		
				Penguatan dan Peningkatan Kapasitas Forum Pengurangan Resiko Bencana (FPRB)	Bangunjiwo	1 ls	Masyarakat	v	v	v	v	v	v	45.000.000	DD	v		
				Penguatan Desa Aman Covid - 19	Bangunjiwo	1 ls	Masyarakat	v	v	v	v	v	v	100.000.000	DD	v		
				Pencegahan Penyalahgunaan dan Peredaran Gelap Napza Tingkat Kalurhan	Bangunjiwo	1 ls	Masyarakat	v	v	v	v	v	v	10.000.000	ADD	v		
		2	**Sub Bidang Kebudayaan dan Keagamaan**	Pembinaan Grup Kesenian dan Kebudayaan Tingkat Kalurahan	Bangunjiwo	1 ls	Masyarakat	v	v	v	v	v	v	70.000.000	ADD, PBH,BKK	v		
				Pengiriman Kontingen Grup Kesenian & Kebudayaan (Wakil Kalurahan tkt. Kec.Kab/Kot)	Bangunjiwo	1 ls	Masyarakat	v	v	v	v	v	v	20.000.000	ADD	v		
3	**Pembinaan Kemasyarakatan**			Penyelenggaraan Festival Kesenian, Adat/Kebudayaan, dan Keagamaan (HUT RI, Raya Keagamaan dll)	Bangunjiwo	1 ls	Masyarakat	v	v	v	v	v	v	307.200.000	ADD,PAD,PBH	v		
				Pemeliharaan Sarana Prasarana Kebudayaan, Rumah Adat dan Keagamaan Milik Kalurahan	Bangunjiwo	1 ls	Masyarakat	v	v	v	v	v	v	25.000.000	BKK	v		
				Pembangunan/Rehabilitasi Sarana Prasarana Kebudayaan/Rumah Adat/Keagamaan Milik Kalurahan	Bangunjiwo	1 ls	Masyarakat	v	v	v	v	v	v	50.000.000	ADD	v		
				Pembinaan Bidang Keagamaan	Bangunjiwo	1 ls	Masyarakat	v	v	v	v	v	v	26.000.000	ADD	v		
				Pemeliharaan/Pembinaan/Pengembangan Adat, Seni dan Tradisi	Bangunjiwo	1 ls	Masyarakat		v	v	v	v	v	30.000.000	ADD	v		
		3	**Sub Bidang Kepemudaan dan Olahraga**	Pengiriman Kontingen Kepemudaan & Olahraga Sebagai Wakil Kalurahan tkt Kec/Kab/Kota	Bangunjiwo	1 ls	Masyarakat	v	v	v	v	v	v	15.000.000	ADD	v		
				Penyelenggaraan Pelatihan Kepemudaan Tingkat Kalurahan	Bangunjiwo	1 ls	Masyarakat	v	v	v	v	v	v	12.000.000	ADD	v		
				Penyelenggaraan Festival/Lomba Kepemudaan danOlahraga Tingkat Kalurahan	Bangunjiwo	1 ls	Masyarakat	v	v	v	v	v	v	55.000.000	ADD	v		
				Pemeliharaan Sarana dan Prasarana Kepemudaan dan Olahraga Milik Kalurahan	Bangunjiwo	1 ls	Masyarakat		v	v	v	v	v	30.000.000	PBH	v		
				Pembangunan/Rehabilitasi/Peningkatan Sarana dan Prasarana Kepemudaan & Olahraga Milik Kalurahan	Bangunjiwo	1 ls	Masyarakat	v	v	v	v	v	v	70.000.000	ADD	v		
				Pembinaan Karangtaruna/Klub Kepemudaan/Olahraga Tingkat Kalurahan	Bangunjiwo	1 ls	Masyarakat	v	v	v	v	v	v	42.382.000	ADD	v		
		4	**Sub Bidang Kelembagaan Masyarakat**	Pembinaan LKM Kalurahan/LPM/LPM Kalurahan	Bangunjiwo	1 ls	Masyarakat	v	v	v	v	v	v	115.000.000	ADD	v		
				Pembinaan PKK	Bangunjiwo	1 ls	Masyarakat	v	v	v	v	v	v	24.394.000	ADD	v		
				Pelatihan Pembinaan Lembaga Kemasyarakatan	Bangunjiwo	1 ls	Masyarakat	v	v	v	v	v	v	16.000.000	ADD	v		
				Pembinaan/Peningkatan Kapasitas Lembaga Kebudayaan Kalurahan	Bangunjiwo	1 ls	Masyarakat	v	v	v	v	v	v	24.000.000	ADD	v		
																v		
		1	**Sub Bidang Kelautan dan Perikanan**	Pemeliharaan Karamba/Kolam Perikanan Darat Milik Kalurahan	Bangunjiwo	1 ls	Masyarakat	v	v	v	v	v	v	20.000.000	DD	v		
				Pembangunan/Rehabilitasi/Peningkatan Karamba/Kolam Perikanan Darat Milik Kalurahan	Bangunjiwo	1 ls	Masyarakat	v	v	v	v	v	v	50.000.000	DD	v		
				Pembangunan/Rehabilitasi/Peningkatan Pelabuhan Perikanan Sungai/Kecil Milik Kalurahan	Bangunjiwo	1 ls	Masyarakat	v	v	v	v	v	v	60.000.000	DD	v		

4	**Pemberdayaan Masyarakat**			Bantuan Perikanan (Bibit/Pakan/dll)	Bangunjiwo	1 ls	Masyarakat	v	v	v	v	v	v	25.000.000	DD	v		
				Bimtek/Pelatihan/Pengenalan TTG untuk Perikanan Darat/Nelayan (Dipilih)	Bangunjiwo	1 ls	Masyarakat	v	v	v	v	v	v	20.000.000	DD	v		
				Bimtek/Pelatihan/Pengembangan Usaha Pengelolaan Ikan	Bangunjiwo	1 ls	Masyarakat	v	v	v	v	v	v	15.000.000	DD	v		
		2	**Sub Bidang Pertanian dan Peternakan**	Peningkatan Produksi Tanaman Pangan (Alat Produksi/Pengelolaan/Penggilingan)	Bangunjiwo	1 ls	Masyarakat	v	v	v	v	v	v	22.900.000	DD	v		
				Peningkatan Prodiksi Peternakan (Alat Produksi/Pengelolaan/Kandang)	Bangunjiwo	1 ls	Masyarakat	v	v	v	v	v	v	20.000.000	DD	v		
				Penguatan Ketahanan Pangan Tingkat Kalurahan (Lumbung Kalurahan dll)	Bangunjiwo	1 ls	Masyarakat	v	v	v	v	v	v	30.000.000	DD	v		
				Pemeliharaan Saluran Irigasi Tersier/Sederhana	Bangunjiwo	1 ls	Masyarakat	v	v	v	v	v	v	56.000.000	DD	v		
				Pelatihan/Bimtek/Pengenalan Teknologi Tepat Guna Untuk Pertanian / Peternakan	Bangunjiwo	1 ls	Masyarakat	v	v	v	v	v	v	25.000.000	DD	v		
				Pembangunan/Rehabilitasi/Peningkatan Saluran Irigasi Tersier/Sederhana	Bangunjiwo	1 ls	Masyarakat	v	v	v	v	v	v	122.000.000	DD	v		
				Fasilitasi Kelompok Masyarakat Di Bidang Pertanian (GAPOKTAN, P3A0/Peternakan	Bangunjiwo	1 ls	Masyarakat	v	v	v	v	v	v	35.000.000	DD	v		
				Pelatihan Pengelolaan Pasca Panen	Bangunjiwo	1 ls	Masyarakat	v	v	v	v	v	v	20.000.000	DD	v		
				Pengembangan Usaha Pengolahan Hasil Pertanian/Peternakan	Bangunjiwo	1 ls	Masyarakat	v	v	v	v	v	v	25.000.000	DD	v		
				Pelatihan Produksi/Pemasaran Benih Unggul	Bangunjiwo	1 ls	Masyarakat	v	v	v	v	v	v	10.000.000	DD	v		
				Pembukaan/Pelatihan Kader Keamanan Pangan Tingkat Kalurahan	Bangunjiwo	1 ls	Masyarakat	v	v	v	v	v	v	12.000.000	DD	v		
		3	**Sub Bidang Peningkatan Kapasitas Aparatur Kalurahan**	Peningkatan Kapasitas Lurah	Bangunjiwo	1 ls	Masyarakat	v	v	v	v	v	v	15.000.000	PAD	v		
				Peningkatan Kapasitas Pamong Kalurahan	Bangunjiwo	1 ls	Masyarakat	v	v	v	v	v	v	80.000.000	PAD	v		
				Peningkatan Kapasitas Bamuskal	Bangunjiwo	1 ls	Masyarakat	v	v	v	v	v	v	30.000.000	PAD	v		
				Peningkatan Kapasitas Staf/Tenaga Honorer Kalurahan/Kader Pembangunan Masyarakat	Bangunjiwo	1 ls	Masyarakat	v	v	v	v	v	v	20.000.000	PAD	v		
				Lain - lain Kegiatan Sub Bidang Peningkatan Kapasitas Aparatur Desa	Bangunjiwo	1 ls	Masyarakat	v	v	v	v	v	v	60.000.000	PAD	v		
		4	**Sub Bidang Pemberdayaan Perempuan, Perlindungan Anak dan Keluarga**	Pelatihan dan Penyuluhan Pemberdayaan Perempuan	Bangunjiwo	1 ls	Masyarakat	v	v	v	v	v	v	10.000.000	ADD	v		
				Pelatihan dan Penyuluhan Perlindungan Anak	Bangunjiwo	1 ls	Masyarakat	v	v	v	v	v	v	11.000.000	ADD	v		
				Pelatihan dan Penguatan Penyandang Difable (Penyandang Disabilitas)	Bangunjiwo	1 ls	Masyarakat	v	v	v	v	v	v	10.000.000	ADD	v		
				Pendataan Warga difabel (Penyandang Disabilitas)	Bangunjiwo	1 ls	Masyarakat	v	v	v	v	v	v	4.000.000	ADD	v		
				Fasilitasi/Penyuluhan/Sosialisasi KDRT/Bina Keluarga Sakinag (dipilih)	Bangunjiwo	1 ls	Masyarakat	v	v	v	v	v	v	5.000.000	ADD	v		
				Penyelenggaraan Desa/KalurahanInklusif	Bangunjiwo	1 ls	Masyarakat	v	v	v	v	v	v	8.000.000	ADD	v		
				Pelatihan Pengelolaan Keuangan Keluarga	Bangunjiwo	1 ls	Masyarakat	v	v	v	v	v	v	10.000.000	ADD	v		
				Sosialisasi Pencegahan Kawin Usia Dini	Bangunjiwo	1 ls	Masyarakat	v	v	v	v	v	v	5.000.000	ADD	v		

		5	**Sub Bidang Koperasi, Usaha Micro Kecil dan Menengah**	Pelatihan Manajemen Koperasi/KUD/UMKM	Bangunjiwo	1 ls	Masyarakat	v	v	v	v	v	v	8.000.000	DD	v		
				Pengembangan Sarana Prasarana Usaha Mikro, Kecil, Menengah danKoperasi	Bangunjiwo	1 ls	Masyarakat	v	v	v	v	v	v	20.000.000	DD	v		
				Pengadaan Teknologi Tepat Guna Untuk Pengembangan Ekonomi Pedesaan Non Pertanian	Bangunjiwo	1 ls	Masyarakat	v	v	v	v	v	v	50.000.000	DD	v		
				Pendampingan Penerapan Produksi Pangan Sehat dan Baik bagi UMKM	Bangunjiwo	1 ls	Masyarakat	v	v	v	v	v	v	15.000.000	DD	v		
		6	**Sub Bidang Dukungan Penanaman Modal**	Pembentukan BUM Kalurahan (Persiapan dan Pembentukan Awal BUM Kalurahan)	Bangunjiwo	1 ls	Masyarakat	v	v	v	v	v	v	120.000.000	DD	v		
				Pelatihan Pengelolaan BUM Kalurahan (Pelatihan yg dilaksanakan oleh Pemerintah Kalurahan)	Bangunjiwo	1 ls	Masyarakat	v	v	v	v	v	v	25.000.000	DD	v		
		7	**Sub Bidang Perdagangan dan Perindustrian**	Pemeliharaan Pasar Kalurahan/Kios Milik Kalurahan	Bangunjiwo	1 ls	Masyarakat	v	v	v	v	v	v	46.000.000	ADD	v		
				Pembangunan/Rehab Pasar Kalurahan/Kios Milik Kalurahan	Bangunjiwo	1 ls	Masyarakat	v	v	v	v	v	v	250.000.000	PBH	v		
				Pengembangan Industri Kecil Tingkat Kalurahan	Bangunjiwo	1 ls	Masyarakat	v	v	v	v	v	v	15.000.000	DD	v		
				Pembentukan/Fasilitas/Pelatihan/Pendamping Kelompok usaha ekonomi produktif	Bangunjiwo	1 ls	Masyarakat	v	v	v	v	v	v	200.000.000	DD	v		
5	**BIDANG PENANGGULANGAN BENCANA, DARURAT DAN MENDESAK KALURAHAN**	1	**Sub Bidang Penanggulangan Bencana**	Penanggulangan Bencana	Bangunjiwo	1 ls	Masyarakat	v	v	v	v	v	v	50.000.000	DD	v		
				Sarana Prasarana Tanggap Darurat Bencana	Bangunjiwo	1 ls	Masyarakat		v	v	v	v	v	46.000.000	DD	v		
				Perlengkapan Kesehtan Tanggap Darurat Bencana	Bangunjiwo	1 ls	Masyarakat		v	v	v	v	v	30.000.000	DD	v		
				Penyelenggaraan Pelayanan Tanggap Darurat Bencana	Bangunjiwo	1 ls	Masyarakat		v	v	v	v	v	28.000.000	DD	v		
		2	**Sub Bidang Keadaan Darurat**	Penanganan Keadan Darurat	Bangunjiwo	1 ls	Masyarakat	v	v	v	v	v	v	20.000.000	DD	v		
		3	**Sub Bidang Keadaan Mendesak**	Penanganan Keadaan Mendesak	Bangunjiwo	1 ls	Masyarakat	v	v	v	v	v	v	36.000.000	DD	v		
				Bantuan Langsung Tunai (BLT)	Bangunjiwo	1 ls	Masyarakat	v	v	v	v	v	v	100.000.000	DD	v		
				Bantuan Bahan Pangan	Bangunjiwo	1 ls	Masyarakat		v	v	v	v	v	25.000.000	DD	v		
				Bantuan Pendidikan	Bangunjiwo	1 ls	Masyarakat		v	v	v	v	v	15.000.000	DD	v		
				Bantuan Pengobatan	Bangunjiwo	1 ls	Masyarakat		v	v	v	v	v	10.000.000	DD	v		

Bangunjiwo, 3 Mei 2021

Mengetahui :
Lurah Bangunjiwo

ttd

(H. PARJA, ST, MSi)

Disusun oleh:
Tim Penyusun RPJM Desa

ttd

(SUKARMAN)

DAFTAR GAGASAN PADUKUHAN

KALURAHAN : BANGUNJIWO
KECAMATAN : KASIHAN
KABUPATEN : BANTUL
PROVINSI : DAERAH ISTIMEWA YOGYAKARTA

No	Gagasan Kegiatan	Lokasi Kegiatan		Prakiraan Volume	Satuan	Penerima Manfaat			TAHUN PELAKSANAAN					
						LK	PR	A-RTM	2021	2022	2023	2024	2025	2026
1	Pembangunan Cor blok	RT 1	Gendeng	60	M	25	30	2				V		
2	Pelatihan Menjahit	RT 11	Gendeng	10	org	59	58	2		V				
3	Pembangunan Drainase	RT 15	Gendeng	50	M	60	80	8				V		
4	Pembangunan Drainase	RT 16	Gendeng	50	M	25	20	4						V
5	Pembangunan Talud	RT 2	Gendeng	100	M	80	60				V			
6	Pembangunan Cor blok	RT 3	Gendeng	160	M	60	75						V	
7	Pembangunan Cor blok	RT 4	Gendeng	60	M	30	40	9			V			
8	Pembangunan Cor blok	RT 5	Gendeng	17,4	M^3	10	7	17			V			
9	Pembangunan Drainase	RT 6	Gendeng	60	M	30	60	10		V				
10	Pembangunan Cor blok	RT 7	Gendeng	50	M	18	7	7				V		
11	Pelatihan Menjahit	PKK Padukuhan	Gendeng	1	ls						V			
12	Pelatihan Pengelolaan Sampah	RT 9	Gendeng	1	ls								V	
13	Pelatihan Pengelolaan Sampah	RT 12	Gendeng	1	ls	110	120	5						V
14	Pelatihan hidroponik	RT 14	Gendeng	1	ls	20	30	8			V			
15	Pelatihan hidroponik	RT 08	Gendeng	1	ls	80	56	4						V
16	Pembangunan Talud	RT 13	Gendeng	20	M	70	70			V				
17	Pelatihan Pengolahaan Bahan Makanan	RT 10	Gendeng	1	ls								V	
18	Pembangunan Drainase	Padukuhan	Gendeng	200	M	60	75				V			
19	Pembangunan Cor blok	RT 10	Gendeng	50	M	25	25	2					V	
20	Pembangunan Talud	Bulak Giling	Gendeng	70	M						V			
21	Pengadaan Lapangan Tenis Meja	Karang Taruna	Gendeng	1	Unit					V				
22	Pembangungan Lapangan Voli	Karang Taruna	Gendeng	1	Unit					V				
23	Pelaksanaan Merti Dusun	Gendeng	Gendeng	1	ls					V				
24	Pembangunan Gedung RT	RT 08	Gendeng	1	ls	80	56	4			V			
25	Pembangunan Cor blok	RT 1	Gendeng	60	M	15	25	3		V				
26	Pembangunan Cor blok	RT 1	Gendeng	50	M	10	10	1			V			
27	Pembangunan Cor blok	RT 1	Gendeng	50	M	12	15	1				V		
28	Pembangunan Cor blok	RT 1	Gendeng	100	M	135	125	5					V	
29	Pembangunan Cor blok	RT 1	Gendeng	100	M	135	120	6						V
30	Rehab Pos Ronda/ Gedung RT	RT 10	Gendeng	15	M^2						V			
31	Perbaikan Drainase/selokan	RT 11	Gendeng	90	M	59	58	2		V				
32	Perbaikan tutup drainase	RT 12	Gendeng	800	M	110	120	5			V			
33	Pembuatan Tenda	RT 12	Gendeng	4 X 8	M	110	120	5			V			
34	Perbaikan Talud/ Drainase	RT 13	Gendeng	300	M	78	68					V		
35	Perbaikan Drainase/selokan	RT 14	Gendeng	300	M	73	80	8		V				

No	Gagasan Kegiatan	Lokasi Kegiatan		Prakiraan Volume	Satuan	Penerima Manfaat			TAHUN PELAKSANAAN					
						LK	PR	A-RTM	2021	2022	2023	2024	2025	2026
36	Pelatihan Bengkel	RT 14	Gendeng	15	org	25	20	8				V		
37	Pelatihan Memasak	RT 14	Gendeng	20	org	60	40	8					V	
38	Pelatihan tata busana	RT 14	Gendeng	5	org	5	20	2		V				
39	Pelatihan udidaya ikan air tawr	RT 14	Gendeng	20	org	20	15	8			V			
40	Pelatihan komputer	RT 14	Gendeng	21	org	11	10	2				V		
41	Pembangunan Talud	RT 14	Gendeng	300	M	73	80	8					V	
42	Rehab Jalan lingkungan	RT 14	Gendeng	300	M	73	80	8						V
43	Pembangunan Cor blok	RT 15	Gendeng	50	M	60	80	8		V				
44	Pembangunan Cor blok	RT 15	Gendeng	50	M	40	50					V		V
45	Pembangunan Drainase	RT 15	Gendeng	105	M	50	65					V		
46	Pembangunan Gapura	RT 15	Gendeng	1	unit	70	75				V			
47	Pembangunan Cor blok	RT 2	Gendeng	50	M	10	8				V			
48	Pembangunan Cor blok	RT 2	Gendeng	40	M	40	30					V		
49	Pembangunan Cor blok	RT 2	Gendeng	40	M	20	15						V	
50	Pembangunan Gedung RT	RT 3	Gendeng	54	M^2	110	115	20		V				
51	Pembangunan Talud	RT 3	Gendeng	125	M	75	75						V	
52	Pembangunan Cor blok	RT 3	Gendeng	300	M	90	80							V
53	Penerangan jalan	RT 3	Gendeng	10	ttk	110	115							
54	Pembangunan Gedung RT	RT 4	Gendeng	41	M^2	132	146	28			V			
55	Pembangunan Drainase	RT 5	Gendeng	64	M	11	9	17		V				
56	Pembangunan Drainase	RT 5	Gendeng	48	M	6	10	13			V			
57	Pembangunan Cor blok	RT 5	Gendeng	19,2	M^3	5	6	8				V		
58	Pembangunan Cor blok	RT 5	Gendeng	37,7	M^3	17	19	27			V			
59	Pembangunan Cor blok	RT 5	Gendeng	38,1	M^3	30	32	49				V		
60	Pembangunan Cor blok	RT 6	Gendeng	70	M	15	20	2					V	
61	Pembangunan Cor blok	RT 7	Gendeng	75	M	25	20	10				V		
62	Pembangunan Drainase	RT 9	Gendeng	110	M	142	139	6		V				
63	Rehabilitasi Gedung PAUD	Gendeng	Gendeng	1	ls		40	10		V				
64	Pelatihan Batik Ecoprint	Gendeng	Gendeng	1	ls		40	10		V				
65	Pelatihan batik tulis	Gendeng	Gendeng	1	ls		40	10			V			
66	Pelatihan Pengolahan bahan makan lokal	Gendeng	Gendeng	1	ls		50	10				V		
67	Pelatihan Memasak	Gendeng	Gendeng	1	ls		50	12					V	
68	Pelatihan Pemasaran via Sosmed	Gendeng	Gendeng	1	ls	15	15	5		V				
69	Pelatihan pembuatan WEBsite	Gendeng	Gendeng	1	ls	10	15	7			V			
70	Pengembangan UMKM branding & Packing	Gendeng	Gendeng	1	ls	20	25	8				V		
71	Pelatihan safety driving	Gendeng	Gendeng	1	ls	30	30						V	
72	Pelatihan Bengkel Sepeda Motor	Gendeng	Gendeng	1	ls	20		9		V				
73	Pelatihan tumbuh kembang anak	Gendeng	Gendeng	1	ls		50				V			
74	Pelatihan Pengelolaan sampah	Gendeng	Gendeng	1	ls	15	15	10				V		
75	Pelatihan tanaman Hydroponik	Gendeng	Gendeng	1	ls	17	14	6					V	
76	Pelatihan budi daya Ikan lele	Gendeng	Gendeng	1	ls	16	12	6						V
77	Pelatihan MC dan tata adat JAWA	Gendeng	Gendeng	1	ls	16	20	8		V				

No	Gagasan Kegiatan	Lokasi Kegiatan		Prakiraan Volume	Satuan	Penerima Manfaat			TAHUN PELAKSANAAN					
						LK	PR	A-RTM	2021	2022	2023	2024	2025	2026
78	Pelatihan budi daya Jahe Merah	Gendeng	Gendeng	1	ls	10	20	9			V			
79	Sosialisasi tentang HUKUM dan NABZA	Gendeng	Gendeng	1	ls	18	14	10				V		
80	Pelatihan Entrepreneurhip	Gendeng	Gendeng	1	ls	19	20						V	
81	Pelatihan Pembuatan PUPUK Organik	Gendeng	Gendeng	1	ls	20	10	10						V
82	Pelatihan Tata Rias Jawa	Gendeng	Gendeng	1	ls		15	4				V		
83	Pelatihan pembuatan Handsanitaizer	Gendeng	Gendeng	1	ls	20	15	10		V				
84	Pelatihan pembuatan Sabun Cuci	Gendeng	Gendeng	1	ls	20	15	10			V			
85	Pelatihan Pengelolaan sampah limbah rumah tan	Gendeng	Gendeng	1	ls							V		
86	Pembangunan Cor blok	RT 1	Ngentak	300	M					V				
87	Pembangunan Cor blok	RT 3	Ngentak	300	M					V				
88	Pembangunan Cor blok	RT 5	Ngentak	300	M						V			
89	Pembangunan Cor blok	RT 6	Ngentak	300	M						V			
90	Pembangunan Cor blok	RT 7	Ngentak	300	M							V		
91	Pembangunan Cor blok	RT 8	Ngentak	300	M							V		
92	Pembangunan Cor blok	RT 10	Ngentak	300	M								V	
93	Pembangunan Cor blok	RT 11	Ngentak	300	M								V	
94	Pengadan Alat Kesehatan	RT 12	Ngentak	1 Ls	M					V				
95	Pembangunan Talud Jalan	RT 2	Ngentak	500	M						V			
96	Pembangunan Talud Jalan	RT 4	Ngentak	400	M								V	
97	Pembangunan Gedung Serba Guna	RT 9	Ngentak	1	ls							V		
98	Prasarana Balai RT	RT 14	Ngentak	1	ls									V
99	Prasarana Balai RT	RT 15	Ngentak	1	ls									V
100	Gedung Serba Guna	Ngentak	Ngentak	1	ls							V		
101	Drainase/Selokan/Gorong-Gorong	RT 1,3,8,9	Ngentak	1475	m						V			
102	Gedung Serba Guna	RT 5,6,9,11	Ngentak	4	unit							V		
103	Penerangan Jalan	RT 8,10,11	Ngentak	90	titik						V			
104	RTLH	RT 8,10,11	Ngentak	6	unit					V	V	V	V	V
105	Jambanisasi	RT 8,9,10,11	Ngentak	14	unit					V	V	V	V	V
106	Penanaman Bibit Buah	RT 5,8,9	Ngentak	170	kk					V		V		
107	Jalan Tembus Ngentak - Lemahdadi	Ngentak	Ngentak	200	m					V	V	V	V	V
108	Jalan Tembus Ngentak - Donotirto	Ngentak	Ngentak	400	m					V	V	V	V	V
109	Rehab Prasarana Olah Raga	Ngentak	Ngentak	1	Ls					V	V	V	V	V
110	Pelatihan Las	Ngentak	Ngentak	1	Ls					V	V	V	V	V
111	Pelatihan Budidaya Lele	Ngentak	Ngentak	1	Ls					V	V	V	V	V
112	Pelatihan Menjahit	Ngentak	Ngentak	1	Ls					V	V	V	V	V
113	Management bisnis online	Ngentak	Ngentak	1	Ls					V	V	V	V	V
114	Budidaya Kenari	Ngentak	Ngentak	1	Ls					V	V	V	V	V
115	Pelatihan Memasak	Ngentak	Ngentak	1	Ls					V	V	V	V	V
116	Pelatihan Tata rias	Padukuhan	Ngentak	1	Ls					V				
117	Pelatihan membatik	Padukuhan	Ngentak	1	Ls						V			
118	Pelatihan Bengkel	Padukuhan	Ngentak	1	Ls							V		
119	Pelatihan Pengelolaan sampah	Padukuhan	Ngentak	1	Ls								V	

No	Gagasan Kegiatan	Lokasi Kegiatan		Prakiraan Volume	Satuan	Penerima Manfaat			TAHUN PELAKSANAAN					
						LK	PR	A-RTM	2021	2022	2023	2024	2025	2026
120	Pembangunan Gapura Batas Kalurahan	Padukuhan	Ngentak	1	Ls						V			
121	Pengadaan Prasarana Balai RT	RT 3	Ngentak	1	Ls								V	
122	Pembangunan Cor blok	Donotirto	Donotirto	600	meter	778	843			V	V	V	V	V
123	Pembangunan Cor blok	RT 1	Donotirto	350	meter	365	397				V			
124	Pembangunan Cor blok	RT 3	Donotirto	200	meter						V			
125	Pembangunan Cor blok	RT 9	Donotirto	250	meter									V
126	Pembangunan Talud	RT 5	Donotirto	250	meter	370	385						V	
127	Pembangunan Talud	RT 7	Donotirto	100	meter					V				
128	Pembangunan Talud	RT 2	Donotirto	150	meter					V				
129	Pembangunan Talud	RT 4	Donotirto	225	meter	285	297					V		
130	Pembangunan Talud	RT 6	Donotirto	175	meter							V		
131	Pembangunan Talud	RT 08	Donotirto	100	meter	91	97						V	
132	Pembangunan Talud BKK	RT 2,7,9	Donotirto	395	meter	298	310				V			
133	Pembangunan Talud BKK	RT 4,8,6,1	Donotirto	575	meter	405	426			V				
134	Pembangunan Cor blok	RT 3,5,6	Donotirto	550	meter	415	435			V				
135	Rehab Mushola	RT 01	Donotirto	9x12	meter	435	456						V	
136	Padat Karya Cor Blok	RT 01	Donotirto	300	meter	98	99				V			
137	Pelaksanaan Bersih Dusun	Donotirto	Donotirto	778	orang	400	378				V			
138	Pembangunan drainase	Donotirto	Donotirto	75	meter					V	V			
139	RTLH	Donotirto	Donotirto	2	meter	2	3			V				
140	Jambanisasi	Donotirto	Donotirto	2	orang	2	3				V			
141	Tradisi Wiwitan	Donotirto	Donotirto	150	orang	70	80				V			
142	Pembinaan Kelompok Tani	Donotirto	Donotirto	80	orang	50	30			V				
143	Pembangunan Talud Lapangan	Donotirto	Donotirto	75	orang	96	105					V		
144	Pembangunan Talud Jalan Usaha Tani	Donotirto	Donotirto	150	meter	110	75				V			
145	Pembangunan Talud/bangket	RT 04/03	Lemahdadi	200	meter					V				
146	Pembangunan Talud Bendungan	RT 01	Lemahdadi	176	meter						V			
147	Pemabangunan Cor Bahu Jalan	RT 02	Lemahdadi	50	meter							V		
148	Pembangunan Talud	RT 03	Lemahdadi	70	meter					V				
149	Pembangunan Talud	RT 04	Lemahdadi	100	meter						V			
150	Pembangunan Talud	RT 05 (Kartini)	Lemahdadi	176	meter							V		
151	Pembangunan Cor blok	RT 06 (Kamidi)	Lemahdadi	200	meter					V				
152	Pembangunan Talud	RT 07	Lemahdadi	300	meter								V	
153	Pembangunan Talud Bendungan Perbatasan	RT 04/03	Lemahdadi	200	meter					V				
154	Penerangan Jalan	RT 02	Lemahdadi	20	titik					V				
155	Rehab Mushola	RT 02	Lemahdadi	74	meter2					V				
156	Perbaikan Saluran	RT 02	Lemahdadi	30	meter						V			
157	Pembangunan Cor blok	RT 03	Lemahdadi	150	meter						V			
158	Pembangunan Cor blok	RT 03	Lemahdadi	200	meter							V		
159	Pembangunan Cor blok	RT 03	Lemahdadi	100	meter								V	
160	Penerangan Jalan	RT 03	Lemahdadi		titik									V
161	Pembangunan Cor blok	RT 03	Lemahdadi	100	meter					V				

No	Gagasan Kegiatan	Lokasi Kegiatan		Prakiraan Volume	Satuan	Penerima Manfaat			TAHUN PELAKSANAAN					
						LK	PR	A-RTM	2021	2022	2023	2024	2025	2026
162	Pembangunan Cor blok	RT 04	Lemahdadi	100	meter						V			
163	Penerangan Jalan	RT 04	Lemahdadi	300	titik					V				
164	Pembangunan Cor blok	RT 04	Lemahdadi	150	meter								V	
165	Cor Blok tembus Wonotawang	RT 04	Lemahdadi	70	meter							V		
166	Talud Tembus Wonotawang	RT 04	Lemahdadi	70	meter							V		
167	Pembangunan Talud	RT 05 (Jumadiyono)	Lemahdadi	70	meter						V			
168	Pembangunan Talud	RT 05 (Nurcholis)	Lemahdadi	70	meter						V			
169	Pembangunan Cor blok	RT 07	Lemahdadi	55	meter							V		
170	Pembangunan Cor blok	RT 07	Lemahdadi	50	meter						V			
171	Penerangan Jalan	RT 07	Lemahdadi	300	titik							V		
172	Pembangunan Talud Parit	Padukuhan	Salakan	320	meter	80	110	25		V				
173	Perluasan Gedung Pertemuan	RT 01	Salakan	36	meter	16	14	8			V			
174	Perbaikan Aspal Jalan Kalurahan	RT 02	Salakan	150	meter	130	120	50				V		
175	Talud Jalan Kampung	RT 03	Salakan	30	meter	60	70	10					V	
176	Revitalisasi Sendang Banyutemumpang	RT 01	Salakan	1	Unit	60	70	10		V				
177	Pembuatan Jamban Umum	RT 01	Salakan	1	Unit	16	14	8		V				
178	Penerangan Jalan	RT 02	Salakan	50	titik	90	110	20		V				
179	Gorong - Gorong Jalan	RT 03	Salakan	12	meter	60	70	10		V				
180	Jambanisasi	RT 03	Salakan	10	Unit	21	24	10			V			
181	Pembangunan Gedung PAUD	Salakan	Salakan	1	Unit	90	110	20					V	
182	Pelatihan Pemanfaatan Tanaman Obat Keluarga (	Salakan	Salakan	1	Paket	9	15	6			V			
183	Sosialisasi Kesehatan dan Kebersihan Lingkunga	Salakan	Salakan	1	Paket	9	15	6			V			
184	Sarasehan Kebudyaan Bagi Generasi Muda (KT)	Salakan	Salakan	1	Paket	9	15	6			V			
185	Pembangunan Cor blok	RT 1	Sambikerep	200	meter					V				
186	Pembangunan Cor blok	RT 3	Sambikerep	150	meter							V		
187	Pembangunan Cor blok	RT 4	Sambikerep	200	meter								V	
188	Pembangunan Cor blok	Padukuhan	Sambikerep	300	meter							V		
189	Pembangunan Bangket	RT 02	Sambikerep	240	meter						V			
190	Pembangunan Cor blok	RT 2,3	Sambikerep	250	meter							V		
191	Pembangunan Bangket	Padukuhan	Sambikerep	300	meter									V
192	Pembangunan Cor blok	Padukuhan	Sambikerep	400	meter					V				
193	Pembangunan Talud Jalan	RT 1,2,3,4	Sambikerep	1150	meter					V	V	V		
194	Penerangan Jalan	RT 2,3,1	Sambikerep	96	titik					V	V	V	V	
195	Promosi & Pemasaran Batik	Padukuhan	Sambikerep	1	paket						V			
196	Pelatihan Kerajinan Bambu	Padukuhan	Sambikerep	1	paket							V		
197	Pelatihan Pembuatan Makanan	Padukuhan	Sambikerep	1	paket								V	
198	Pelatihan IT	Padukuhan	Sambikerep	1	paket									V
199	Pelatihan Kewirausahaan	Padukuhan	Sambikerep	1	paket							V		
200	Pentas Kelompok seni	Padukuhan	Sambikerep	1	paket						V			
201	Pelaksanaan Merti Dusun	Padukuhan	Sambikerep	1	paket							V		
202	Sarana Prasarana Gardu Pos Ronda	RT 03 dan 01	Sambikerep	2	Unit								V	
203	Pembangunan Cor blok	RT 01	Petung	295	meter					V				

No	Gagasan Kegiatan	Lokasi Kegiatan		Prakiraan Volume	Satuan	Penerima Manfaat			TAHUN PELAKSANAAN					
						LK	PR	A-RTM	2021	2022	2023	2024	2025	2026
204	Pembangunan Cor blok	RT 03	Petung	457	meter							V		
205	Pembangunan Cor blok	RT 04	Petung	185	meter						V			
206	Pembangunan Talud Jalan 3 titik	RT 02	Petung	550	meter								V	
207	Pembangunan Talud Jalan 5 titik	RT 03	Petung	450	meter									V
208	Pembangunan Corblok 4 titik	RT 02	Petung	407	meter					V	V	V	V	V
209	Pembangunan Talud Jalan 3 titik	RT 01	Petung	75	meter					V	V	V	V	V
210	Pembangunan Talud Jalan 1 titik	RT 04	Petung	100	meter					V	V	V	V	V
211	Pembangunan Lapangan Volly	RT 01	Petung	25	meter					V	V	V		
212	Pembangunan Lapangan Volly	RT 02	Petung	40	meter					V	V	V	V	V
213	Pembangunan Lapangan Volly	RT 03	Petung	37	meter					V	V			
214	Perbaikan Jembatan&Gorong	RT 02	Petung	9	meter								V	V
215	Pembangunan Lapangan Sepak Bola	RT 02	Petung	10800	meter					V	V	V	V	V
216	Sarana Prasarana Petani (Embung, irigasi)	Petung	Petung	1	ls					V	V	V	V	V
217	Penerangan Jalan	RT 3,1,4	Petung	50	titik					V	V			
218	Pembangunan Gedung Serbaguna	Petung	Petung	62	meter						V	V	V	V
219	Pengadaan Sarana prasarana ibadah	RT 2,3	Petung	140	meter					V	V	V	V	V
220	Pembuatan Parkir Mushola	RT 04	Petung	36	meter						V	V		
221	pengadaan Sarana Prasarana Kesenian	Petung	Petung	3	Unit						V	V	V	
222	Perbaikan Pamsimas	RT 2,3	Petung	2	Unit					V	V	V	V	V
223	Pembinaan Kelompok Tani	RT 1,2,3,4	Petung	12	hektare					V	V	V	V	V
224	Pelatihan kewirausahaan	Petung	Petung	1	ls					V	V	V	V	V
225	Sarana dan prasarana posyandu	Petung	Petung	1	ls					V	V	V	V	V
226	Pembangunan Bangket Jalan	RT 01	Kenalan	500	meter							V		
227	Pembangunan Cor blok	RT 04	Kenalan	250	meter					V				
228	Pembangunan Bangket Jalan	RT 04 (Jalan Utama)	Kenalan	175	meter								V	
229	Pembangunan Cor blok	RT 05 dan RT 04	Kenalan	80	meter						V			
230	Pembangunan Cor blok	RT 02	Kenalan	30	meter									V
231	Pembangunan Bangket Jalan	RT 06	Kenalan	250	meter					V				
232	Pembangunan Cor blok	RT 06	Kenalan	30	meter									V
233	Pembangunan Talud/Bangket Jalan	RT 03	Kenalan	350	meter						V			
234	Pembangunan Cor blok	RT 03 (arah pertanian)	Kenalan	300	meter						V			
235	Pembangunan Talud Jalan	RT 05	Kenalan	200	meter								V	
236	Pembangunan Bangket Jalan	RT 02 (Jalan Utama)	Kenalan	300	meter							V		
237	Penerangan Jalan	RT 1,2,3,4,5,6	Kenalan	100	titik					V	V	V		
238	Jambanisasi	RT 1,2,3,4,5,6	Kenalan	18	KK					V	V	V	V	V
239	Rehap RTLH	RT 1,2,3,4,5,6	Kenalan	20	KK					V	V	V	V	V
240	Pembuatan Jalan Baru Akses Tani/Bangket	RT 3,4,5	Kenalan	550	meter					V	V	V		
241	Pelatihan Pengelolaan SDA /PKK	Kenalan	Kenalan	30	KK						V			
242	Pembuatan Sarana Olah Raga/Lapangan	Kenalan	Kenalan	1	Unit						V			

No	Gagasan Kegiatan	Lokasi Kegiatan		Prakiraan Volume	Satuan	Penerima Manfaat			TAHUN PELAKSANAAN					
						LK	PR	A-RTM	2021	2022	2023	2024	2025	2026
243	Rehabilitasi jalan aspal	Kenalan	Kenalan	1	ls						V		V	
244	Pelatihan pemanfaatan SDA setempat	Kenalan	Kenalan	1	ls					V		V		V
245	penyuluhan SDA setempat	Kenalan	Kenalan	1	ls					V	V	V	V	V
246	Pengadaan sarana dan prasarana olah raga	Kenalan	Kenalan	1	ls					V	V	V	V	V
247	pengadaan pupuk bersubsidi	Kenalan	Kenalan	1	ls					V	V	V	V	V
248	Pembangunan Cor blok	RT 02	Kenalan	350	meter	92	101			V	V	V		V
249	Pembangunan Bangket Jalan	RT 02	Kenalan	175	meter	92	101					V		
250	Pembangunan Gedung Pertemuan RT	RT 02	Kenalan	1	Unit	92	101					V	V	
251	Pembangunan Tempat Parkir Mushola Thp. I	RT 02	Kenalan	72	meter	92	101				V	V		
252	Rehab Talud Jembatan	RT 02	Kenalan	6	meter	92	101			V				
253	Pelatihan Bisnis On-Line	Padukuhan	Kenalan	1	Ls						V	V	V	V
254	Pembangunan Cor blok	RT 01	Sribitan	3x25	meter	32	46			V				
255	Pembangunan Talud	RT 02	Sribitan	200	meter	50	60				V			
256	Pembangunan Talud	RT 03	Sribitan	375	meter	60	50				V			
257	Pemberdayaan RT	RT 05	Sribitan	1	ls					V				
258	Pembuatan Kolam Ikan	RT 09	Sribitan	3x3(3)	meter							V		
259	Pelatihan Ibu-ibu RT	RT 04	Sribitan	1	ls							V		
260	Pelatihan Kewirausahaan	RT 06	Sribitan	1	ls								V	
261	Pelatihan Batik	RT 08	Sribitan	1	ls								V	
262	Pelatihan Pengelolaan sampah	RT 07	Sribitan	1	ls									V
263	Pembangunan Cor blok	Sribitan	Sribitan	1	ls						V			
264	Pembangunan Talud	RT 01	Sribitan	0,4x300	meter	51	70				V			
265	Gedung Pertemuan	RT 01	Sribitan	5x7	meter							V		
266	Pelatihan Wirausaha (Bapak-bapak)	RT 01	Sribitan	25	orang								V	
267	Pelatihan wirausaha(Ibu-ibu)	RT 01	Sribitan	30	orang									V
268	Pembangunan Talud	RT 02	Sribitan	100	meter	10	20			V				
269	Pembangunan drainase	RT 02	Sribitan	100	meter	30	35					V		
270	Pembangunan Cor blok	RT 02	Sribitan	25x3,5	meter	50	60						V	
271	Pembangunan Cor blok	RT 03	Sribitan	50x3	meter	25	20			V				
272	Penerangan Jalan	RT 03	Sribitan	15	titik	50	60					V		
273	Pembangunan drainase	RT 03	Sribitan	50	meter	50	55						V	
274	Gedung Pertemuan	RT 03	Sribitan	4x6	unit	60	60							V
275	Pembangunan Cor blok	RT 03	Sribitan	500x3	meter	200	200				V			
276	Pembangunan Cor blok	RT 04	Sribitan	100x3	meter					V				
277	Gedung Pertemuan	RT 04	Sribitan	50x4	unit						V			
278	Pembangunan Rehab Pagar	RT 04	Sribitan	75	unit							V		
279	Pembangunan Drainase	RT 04	Sribitan	75	meter							V		
280	Pembangunan Talud	RT 05	Sribitan	20x2,5	meter						V			
281	Pembangunan Cor blok	RT 05	Sribitan	20x4	meter							V		
282	Pembuatan Tembok Open Space	RT 05	Sribitan	50x2	meter							V		
283	Penyuluhan Kesehatan	RT 05	Sribitan	1	ls					V				
284	Rehab Gedung Serbaguna	RT 06	Sribitan	6x10	meter	40	60			V				

No	Gagasan Kegiatan	Lokasi Kegiatan		Prakiraan Volume	Satuan	Penerima Manfaat			TAHUN PELAKSANAAN					
						LK	PR	A-RTM	2021	2022	2023	2024	2025	2026
285	Talud Batas Wilayah	RT 06	Sribitan	2x13	meter						V			
286	Penerangan Jalan	RT 06	Sribitan	12	titik	40	60						V	
287	Penerangan Jalan	RT 07	Sribitan	10	titik	25	45				V			
288	Pembangunan Drainase	RT 07	Sribitan	350	meter	50	60					V		
289	Pembangunan Talud	RT 07	Sribitan	70	meter	30	45						V	
290	Pembangunan Tamanisasi	RT 08	Sribitan	100	meter	50	40			V				
291	Pembangunan Gapura	RT 08	Sribitan	1	unit						V			
292	Pembangunan Fasum olah raga	RT 08	Sribitan	15	meter							V		
293	Pembangunan Pagar Tembok	RT 09	Sribitan	1	unit					V				
294	Pintu Gerbang Balai RT	RT 09	Sribitan	1	unit							V		
295	Pelatihan Sablon	Kartun	Sribitan	25	orang						V			
296	Pembangunan Talud Jalan	RT 01	Kalirandu	200	meter								V	
297	Pembangunan Drainase / Talud	RT 02	Kalirandu	200	meter							V		
298	Rehab Pos Ronda	RT 03	Kalirandu	200	meter								V	
299	Pembangunan Bangket Jalan	RT 04	Kalirandu	1000	meter						V			
300	Pembangunan Cor blok	RT 05	Kalirandu	115	meter					V				
301	Pembuatan Gapura	RT 06	Kalirandu	1	Unit									V
302	Rehab Gedung Pertemuan	RT 07	Kalirandu	1	Unit					V				
303	Pembangunan Talud Jalan	RT 08	Kalirandu	75	meter							V		
304	Pembangunan Drainase	RT 09	Kalirandu	100	meter									V
305	Pembangunan Pagar Beton	Perm. RT 10	Kalirandu	50	meter									V
306	Rehap Ged Pertemuan RT/Pembuatan Kamar	Perm. RT 11	Kalirandu	1	Unit							V		
307	Gedung Monumen Apsari	Padukuhan	Kalirandu	1	Unit								V	
308	Rehab Gapura Masuk	RT 03	Kalirandu	100	meter									V
309	Pembangunan Cor blok	RT 03	Kalirandu	1000	meter							V		
310	Pembangunan Tempat Sampah	RT 03	Kalirandu	60	meter								V	
311	Pembangunan Gedung Pertemuan	RT 04	Kalirandu	1	Unit							V		
312	Kamar Mandi WC	RT 04	Kalirandu	1	Unit						V			
313	Pembuatan Saluran Air Hujan	RT 07	Kalirandu	200	meter					V				
314	Pembangunan Talud	RT 09	Kalirandu	100	meter							V		
315	Perbaikan Jalan Blok C Perumahan	RT 11	Kalirandu	100	meter						V			
316	Sarana Bermain Anak-anak	Padukuhan	Kalirandu	1	Unit								V	
317	Talud Lapangan Asriharjo	Padukuhan	Kalirandu	1	Unit					V				
318	Pelatihan Memasak	Kalirandu	Kalirandu	1	ls					V				
319	Pelatihan budi daya Ikan lele	Kalirandu	Kalirandu	1	ls						V			
320	Pelatihan Bengkel	Kalirandu	Kalirandu	1	ls							V		
321	Pembangunan Cor blok	RT 4	Bangen	300	meter						V			
322	Pembangunan Cor blok	RT 5	Bangen	100	meter					V				
323	Pembangunan Bangket Jalan	RT 1	Bangen	150	meter							V		
324	Pembangunan Bangket Jalan	RT 2	Bangen	150	meter								V	
325	Pembangunan Bangket Jalan	RT 6	Bangen	150	meter									V
326	Pembangunan Bangket Jalan	Rt 3	Bangen	200	meter									V

No	Gagasan Kegiatan	Lokasi Kegiatan		Prakiraan Volume	Satuan	Penerima Manfaat			TAHUN PELAKSANAAN					
						LK	PR	A-RTM	2021	2022	2023	2024	2025	2026
327	Pengaspalan jalan (D.107)	RT 1, Rt 2 dan Rt 6	Bangen	1000	meter					V				
328	Pembangunan Cor blok	Rt 6	Bangen	200	meter						V			
329	Lampu penerangan jalan	Bangen	Bangen	20	unit							V		
330	Perbaikan saluran air bersih	RT 3	Bangen	100	meter							V		
331	Pembangunan Gorong-gorong	RT 1	Bangen	250	meter						V			
332	Pembangunan Cor blok	Rt 6	Bangen	300	meter							V		
333	Pembangunan Makadam	Rt 4 dan Rt 3	Bangen	230	meter								V	
334	Pembangunan tempat wudlu	Masjid Baiturohmah Rt	Bangen	1	ls									V
335	Pengadaan mainan edukasi posyandu	Bangen	Bangen	1	ls					V				
336	Sarana dan prasarana posyandu	Bangen	Bangen	1	ls						V			
337	Perbaikan tanggul	Bangen (Sungai Lor Bang	Bangen	200	meter								V	
338	Pembangunan MCK	Bangen	Bangen	10	unit					V	V	V	V	V
339	Pembangunan RTLH	Bangen	Bangen	6	unit					V	V	V	V	V
340	Pembangunan Talud jalan	Rt 6	Bangen	300	meter									V
341	Pembangunan Drainase	RT 1	Bibis	60x0,5x0,8	meter	51	72			V				
342	Pembangunan Drainase	RT 2	Bibis	135x0,4x0,7	meter	80	85	13			V			
343	Pembangunan Cor blok	RT 3 (Jln tembus Bibis-Jipangan)	Bibis	40x2,5	meter	35	50	7				V		
344	Pembangunan Cor blok	RT 4	Bibis	200x2,5	meter	45	55	9					V	
345	Pembangunan Drainase	RT 5	Bibis	200x0,4x0,7	meter	15	21	5						V
346	Pembangunan Taman bermain PAUD	Bibis	Bibis	1	unit							V		
347	Lampu penerangan jalan	RT 1	Bibis	1	ls							V		
348	Pembangunan Talud	RT 1	Bibis	1	ls					V				
349	Pelatihan pemberdayaan pemuda	RT 1	Bibis	1	ls						V			
350	Pembangunan Cor blok	RT 1	Bibis	1	ls								V	
351	Jambanisasi	RT 1	Bibis	1	ls									V
352	Pembangunan Talud	RT 2	Bibis	1	ls						V			
353	Pembangunan Drainase	RT 2	Bibis	1	ls					V				
354	Pembangunan Talud Masjid	RT 2	Bibis	1	ls							V		
355	Revitaslisasi Situs Gua wurung	RT 2	Bibis	1	ls								V	
356	Pembangunan Cor blok	RT 2	Bibis	1	ls						V			
357	Pembangunan Jembatan	RT 2	Bibis	1	ls									V
358	Pembangunan Drainase	RT 3	Bibis	1	ls					V				
359	Penerangan Jalan	RT 3	Bibis	1	ls						V			
360	Pembangunan Cor blok	RT 3	Bibis	1	ls							V		
361	Pengadaan peralatan hadroh	RT 3	Bibis	1	ls								V	
362	Penerangan Jalan	RT 4	Bibis	1	ls							V		
363	Pembangunan Cor blok	RT 4	Bibis	1	ls					V				
364	Pembangunan Drainase	RT 4	Bibis	1	ls						V			
365	Pembangunan Cor blok	RT 4	Bibis	1	ls								V	
366	Penampungan sumber air bersih	RT 4	Bibis	1	ls							V		
367	Budidaya lele	RT 4	Bibis	1	ls								V	

No	Gagasan Kegiatan	Lokasi Kegiatan		Prakiraan Volume	Satuan	Penerima Manfaat			TAHUN PELAKSANAAN					
						LK	PR	A-RTM	2021	2022	2023	2024	2025	2026
368	Pembangunan Talud	RT 5	Bibis	1	ls							V		
369	Penerangan jalan	RT 5	Bibis	1	ls					V				
370	perpustakaan masjid	RT 5	Bibis	1	ls					V				
371	Pembangunan Cor blok	RT 5	Bibis	1	ls						V			
372	Pembangunan Cor blok	RT 1,2 dan 5	Bibis	1	ls							V		
373	Pembangunan Drainase	Bibis	Bibis	1	ls					V	V	V		
374	Pembangunan Gapura	Bibis	Bibis	1	ls					V				
375	Pelatihan Daur ulang sampah	Bibis	Bibis	1	ls						V			
376	Pelatiham menjahit	Bibis	Bibis	1	ls							V		
377	Pelatihan pengelolaan sampah	Bibis	Bibis	1	ls								V	
378	Pengadaan sarana dan prasarana olah raga	Bibis	Bibis	1	ls						V			
379	Pembangunan Talud	RT 01	Jipangan	205	meter	86	88	176		v				
380	Pembangunan Talud	RT 02	Jipangan	215	meter	82	72	154			v			
381	Pembangunan Talud	RT 03	Jipangan	200	meter	99	91	190				v		
382	Pembangunan Talud	RT 04	Jipangan	270	meter	130	113	233			v			
383	Pembangunan Talud	RT 07	Jipangan	300	meter	126	136	264					v	
384	Pembangunan Talud	RT 08	Jipangan	200	meter	87	86	173				v		
385	Pembangunan Talud	RT 09	Jipangan	100	meter	75	79	154		v				
386	Pembangunan Talud	RT 10	Jipangan	300	meter	80	82	162						v
387	Pembangunan Aula Padukuhan	Jipangan	Jipangan	275	meter	948	929	1869			v			
388	Pelatihan pengelolaan sampah	Rt 6	Jipangan	1	Paket					v				
389	Pembangunan Talud	RT 05	Jipangan	100	meter	103	97	200				V		
390	Pembangunan Talud	RT 06	Jipangan	100	meter	80	83	163				V		
391	Pembangunan Cor blok	RT 03	Jipangan	100	meter								V	
392	Pembangunan Cor blok	RT 07	Jipangan	100	meter								V	
393	Pembangunan Cor blok	RT 08	Jipangan	200	meter							V		
394	Pembangunan Cor blok	RT 09	Jipangan	50	meter									V
395	Pembangunan Cor blok	RT 10	Jipangan	50	meter									V
396	Paving Block Halaman Aula	RT 05 dan Rt 6	Jipangan	300	meter							V		
397	Penerangan Jalan	RT 06	Jipangan	25	Unit								V	
398	Pembangunan Drainase	RT 09	Jipangan	100	meter									V
399	Rehab atap Gedung Aula	RT 05	Jipangan	400	meter									V
400	Pelatihan Kewirausahaan (Jahit&kerajinan)	Jipangan	Jipangan	1	Paket							V		
401	Pembuatan Gapura	Jipangan RT 09	Jipangan	1	Unit					V				
402	Tamanisasi Desa Wisata	Jipangan	Jipangan	1	Paket							V		
403	Pengadaan Mesin PemotongRumput	Jipangan	Jipangan	2	Unit							V		
404	Sarana Kader Posyandu Balita & Lansia	Jipangan	Jipangan	1	Paket						V			
405	Sarana PKK Padukuhan	Jipangan	Jipangan	1	Paket							V		
406	Sarana Olahraga Volly	Jipangan	Jipangan	1	Paket						V			
407	Jas Almamater KT	Jipangan	Jipangan	1	Paket								V	
408	Pelatihan Memasak	Pkk Padukuhan	Jipangan	1	ls	30	40				V			
409	Pelatihan membatik	Kel SPPR Kasih bunda	Jipangan	1	ls	40	60					V		

No	Gagasan Kegiatan	Lokasi Kegiatan		Prakiraan Volume	Satuan	Penerima Manfaat			TAHUN PELAKSANAAN					
						LK	PR	A-RTM	2021	2022	2023	2024	2025	2026
410	Penyuluhan Narkoba, reproduksi remaja	Jipangan	Jipangan	1	ls	50	66						V	
411	Pelatihan pengelolaan sampah	RT 5 dan 6	Jipangan	1	ls	50	66					V		
412	pelatihan bordir	R 5 dan 6	Jipangan	1	ls	50	66						V	
413	Cor Blok jl Padukuhan	RT 02	Kalangan	50	meter								V	
414	Pembangunan Bangket Jalan	RT 01	Kalangan	50	meter						V			
415	Pembangunan Cor blok	RT 02	Kalangan	50	meter					V				
416	Pembangunan Talud Jalan	RT 03	Kalangan	200	meter							V		
417	Pembuatan Gorong-gorong	RT 04	Kalangan	150	meter								V	
418	Pembangunan Drainase	RT 06	Kalangan	75	meter									V
419	Pembangunan Cor blok	RT 05	Kalangan	100	meter					V				V
420	Pembangunan Cor blok	RT 06	Kalangan	60	meter							V		
421	Pembangunan Cor blok	RT 06	Kalangan	70	meter								V	
422	Pembangunan Cor blok	RT 06	Kalangan	70	meter									V
423	Pembangunan Cor blok	RT 05	Kalangan	40	meter						V			
424	Penerangan Jalan	RT 01	Kalangan	25	meter					V				
425	Pembangunan Drainase	RT 01	Kalangan	30	meter						V			
426	Pembangunan Talud Jalan	RT 01	Kalangan	50	meter							V		
427	Pembangunan Gudang RT	RT 01	Kalangan	1	ls								V	
428	Pembangunan Jembatan Bulak	RT 01	Kalangan	1	ls									V
429	Pembangunan cor blok	RT 01	Kalangan	50	meter							V		
430	Pembangunan Rehab Gudang	RT 02	Kalangan	4X6	meter						V			
431	Rehab Mushola Al Hidayah	RT 02	Kalangan	3X9	meter							V		
432	Pembangunan cor blok	RT 02	Kalangan	60	meter								V	
433	Pembangunan cor blok	RT 02	Kalangan	70	meter									V
434	Pembangunan cor blok	RT 02	Kalangan	50	meter									
435	Pembangunan cor blok	RT 03	Kalangan	200	meter						V			
436	Pembangunan Drainase	RT 03	Kalangan	200	meter							V		
437	Penerangan Jalan	RT 03	Kalangan	25	titik								V	
438	Rehab Gudang	RT 03	Kalangan	60	meter									V
439	Rehab Jembatan	RT 03	Kalangan	130	meter						V			
440	Pembangunan Drainase	RT 04	Kalangan	130	meter					V				
441	Pembangunan cor blok	RT 04	Kalangan	70	meter						V			
442	Pembangunan Talud	RT 04	Kalangan	200	meter							V		
443	Pembangunan Gudang RT	RT 04	Kalangan	1	Unit									V
444	Rehab Mushola	RT 04	Kalangan	1	Unit							V		
445	Pembangunan Gudang RT	RT 05	Kalangan	1	Unit						V			
446	Pembangunan Drainase	RT 05	Kalangan	50	meter							V		
447	Pembangunan Drainase	RT 05	Kalangan	50	meter								V	
448	Pembangunan Drainase	RT 05	Kalangan	70	meter									V
449	Rehab Mushola (Dapur&WC)	RT 05	Kalangan	1	unit							V		V
450	Pembangunan Gudang RT	RT 06	Kalangan	36	meter					V				
451	Pembangunan Talud Jalan	RT 06	Kalangan	200	meter							V		

No	Gagasan Kegiatan	Lokasi Kegiatan		Prakiraan Volume	Satuan	Penerima Manfaat			TAHUN PELAKSANAAN					
						LK	PR	A-RTM	2021	2022	2023	2024	2025	2026
452	Pembangunan Drainase	RT 06	Kalangan	100	meter								V	
453	Pembangunan cor blok	RT 06	Kalangan	60	meter									V
454	Pembangunan Drainase	RT 06	Kalangan	65	meter						V			
455	Penerangan Jalan	RT 01	Kalipucang	60	titik							V		
456	Pembangunan Drainase	RT 02	Kalipucang	200	meter					V				
457	Penerangan Jalan	RT 03	Kalipucang	12	titik									V
458	Pembangunan Talud	RT 04	Kalipucang	100	meter							V		
459	Drainase Lapangan	RT 04	Kalipucang	100	meter								V	
460	Pembangunan Drainase	RT 05	Kalipucang	75	meter								V	
461	Pelatihan MC Jawa dan Busana Jawa	RT 01	Kalipucang	30	orang					V				
462	Pelatihan Sampah	RT 01	Kalipucang	1	ls						V			
463	Rehab Balai RT	RT 01	Kalipucang	5X5	meter								V	
464	Rehab masjid	RT 01	Kalipucang	15X20	meter							V		
465	Pembangunan Drainase	RT 01	Kalipucang	200	meter								V	
466	Pelatihan Bisnis Online	RT 01	Kalipucang	30	orang									V
467	Pembuatan Resapan Air Hujan	RT 01	Kalipucang	50	titik									V
468	Pembuatan Resapan Air Hujan	RT 01	Kalipucang	50	titik									
469	Pembuatan Pos Ronda	RT 02	Kalipucang	1	unit						V			
470	Pembangunan Talud	RT 02	Kalipucang	150	meter							V		
471	Penerangan Jalan	RT 02	Kalipucang	300	meter								V	
472	Pembuatan TPS	RT 02	Kalipucang	1	unit									V
473	Pembangunan cor blok	RT 03	Kalipucang	40	meter					V				
474	Pembangunan Drainase	RT 03	Kalipucang	30	meter							V		
475	Peresapan Air Hujan	RT 03	Kalipucang	300	meter								V	
476	Rehab Masjid Al Munir	RT 03	Kalipucang	126	meter									V
477	Pelatihan Ternak Ayam	RT 03	Kalipucang	1	paket						V			
478	Proyek Penanggulangan Banjir	RT 03	Kalipucang	750	meter									
479	Pembangunan Drainase	RT 04	Kalipucang	70	meter					V				
480	Pembangunan Drainase	RT 04	Kalipucang	30	meter							V		
481	Pembangunan Talud Lapangan	RT 04	Kalipucang	50	meter									
482	Pembangunan cor blok	RT 04	Kalipucang	80	meter					V		V		
483	Pembangunan cor blok	RT 05	Kalipucang	24	meter					V				
484	Pembangunan cor blok	RT 05	Kalipucang	27	meter						V			
485	Pembangunan Drainase	RT 05	Kalipucang	150	meter							V		
486	WC & Sumur Lapangan	RT 05	Kalipucang		meter								V	
487	Penerangan Lapangan	RT 05	Kalipucang	500	meter									V
488	Pelatihan Sablon	RT 4	Kalipucang	1	ls					V				
489	Pembangunan Drainase	RT 5	Kalipucang	1	ls						V			
490	pelatihan bahasa jawa	RT 2	Kalipucang	1	ls							V		
491	Pelatihan Memasak	RT 4 dan 2	Kalipucang	1	ls								V	
492	Pembangunan talud	RT 4 (kandang kelompok)	Kalipucang	1	ls								V	

No	Gagasan Kegiatan	Lokasi Kegiatan		Prakiraan Volume	Satuan	Penerima Manfaat			TAHUN PELAKSANAAN					
						LK	PR	A-RTM	2021	2022	2023	2024	2025	2026
493	Pembangunan Gorong-gorong	RT 2	Kalipucang	1	ls									V
494	Pembangunan Cor blok	RT 01	Gedongan	200	meter						V			
495	Pembangunan Cor blok	RT 02	Gedongan	175	meter						V			
496	Pembangunan Drainase	RT 03	Gedongan	200	meter					V				
497	Pembangunan Talud	RT 04	Gedongan	50	meter					V				
498	Pembangunan Talud	RT 05	Gedongan	112	meter						V			
499	Pembangunan Cor blok	RT 06	Gedongan	70	meter					V				
500	Normalisasi Drainase	RT 07	Gedongan	175	meter							V		
501	Pembangunan Cor blok	RT 08	Gedongan	150	meter							V		
502	Normalisasi Drainase	Gedongan	Gedongan	200	meter							V		
503	Rehab Drainase	RT 09	Gedongan	100	meter								V	
504	Normalisasi Drainase	RT 10	Gedongan	130	meter							V		
505	Normalisasi Drainase	RT 11	Gedongan	100	meter								V	
506	Rehab Balai RT	RT 12	Gedongan	1	Unit						V			
507	Pembangunan cor blok	RT 02	Gedongan	1	ls							V		
508	Pembangunan Drainase	RT 03	Gedongan	1	ls					V				
509	Pembangunan Drainase	RT 03	Gedongan	1	ls						V			
510	Pembangunan cor blok	RT 05	Gedongan	1	ls							V		
511	Perbaikan Jembatan	RT 05	Gedongan	1	ls									V
512	Perbaikan Jembatan	RT 05	Gedongan	1	ls								V	
513	Perbaikan Jalan	RT 05	Gedongan	1	ls					V				
514	Gudang Perkakas	RT 05	Gedongan	1	ls							V		
515	Pembangunan Pos Ronda	RT 06	Gedongan	1	ls						V			
516	Perbaikan Jalan	RT 06	Gedongan	1	ls					V				
517	Pembangunan cor blok	RT 08	Gedongan	1	ls					V				
518	Pembangunan Talud	RT 08	Gedongan	1	ls						V			
519	Pembangunan Drainase	RT 08	Gedongan	1	ls						V			
520	Rehab Gedung Pertemuan	RT 09	Gedongan	1	ls							V		
521	Perbaikan Fasum (Lapangan)	RT 11	Gedongan	1	ls								V	
522	Pembangunan Talud	RT 12	Gedongan	1	ls						V			
523	Pos Ronda	RT 12	Gedongan	1	ls							V		
524	Perbaikan Aspal	Gedongan	Gedongan	1	ls					V				
525	Talud Drainase Gedongan	Gedongan	Gedongan	1	ls						V			
526	Talud Tanggul Sawah	Gedongan	Gedongan	1	ls					V				
527	Penyuluhan belajar anak masa pandemi	Gedongan	Gedongan	1	ls					V				
528	Pelatihan hidroponik	Gedongan	Gedongan	1	ls					V				
529	Peringatan Hari Ibu	Gedongan	Gedongan	1	ls					V				
530	Penyuluhan Penyakit Generatif	Gedongan	Gedongan	1	ls						V			
531	Pelatihan Olah Makanan	Gedongan	Gedongan	1	ls						V			
532	Peringatan hari ibu baksos	Gedongan	Gedongan	1	ls						V			
533	Penyuluhan bahaya kanker	Gedongan	Gedongan	1	ls							V		
534	Pelatihan UMKM Prakarya	Gedongan	Gedongan	1	ls							V		

No	Gagasan Kegiatan	Lokasi Kegiatan		Prakiraan Volume	Satuan	Penerima Manfaat			TAHUN PELAKSANAAN					
						LK	PR	A-RTM	2021	2022	2023	2024	2025	2026
535	Peringatan hari ibu baksos	Gedongan	Gedongan	1	ls							V		
536	Penyuluhan tumbuh kembang anak	Gedongan	Gedongan	1	ls								V	
537	Pelatihan UMKM	Gedongan	Gedongan	1	ls								V	
538	Peringatan hari ibu baksos	Gedongan	Gedongan	1	ls								V	
539	Penyuluhan kesehatan lansia	Gedongan	Gedongan	1	ls									V
540	Pelatihan makanan sehat	Gedongan	Gedongan	1	ls									V
541	Peringatan hari ibu baksos	Gedongan	Gedongan	1	ls					V	V	V	V	V
542	Pembangunan Cor blok	RT 01	Kajen	2X100	meter	30	25						V	
543	Rehab Selokan	RT 02 (Depan SD Kasongan)	Kajen	0.6X0.4	meter	150	200			V				
544	Pembangunan Drainase	RT 03	Kajen	1.5X100	meter	60	65							V
545	Pembangunan Drainase	RT 04	Kajen	1.5X100	meter	45	40					V		
546	Penerangan Jalan	RT 05	Kajen	30	titik	40	37					V		
547	Penerangan Jalan	RT 06	Kajen	25	titik	35	30				V			
548	Gedung pertemuan	Kajen	Kajen	6x8	meter								V	V
549	Rehabilitasi Drainase	RT 1	Kajen	1	ls					V				
550	Rehabilitasi Drainase	RT 2	Kajen	1	ls						V			
551	Rehabilitasi cor blok	RT 3 dan Rt 4	Kajen	1	ls							V		
552	Pembangunan Drainase	RT 4	Kajen	1	ls								V	
553	Rehabilitasi Drainase	RT 5	Kajen	1	ls									V
554	Pembangunan Drainase	RT 04	Tirto	200	meter	67	72	17				V		
555	Resapan Air Hujan	RT 05	Tirto	3	titik	45	55	21		V				
556	Pembangunan Drainase	RT 06	Tirto	100	meter	60	75	27			V			
557	Pembangunan Cor blok	RT 01	Tirto	100	meter	75	81	35				V		
558	Pembuatan Tugu Batas Padukuhan	RT 03	Tirto	1	titik					V				
559	Pembangunan Cor blok	RT 07	Tirto	100	meter	75	81	45					V	
560	Penerangan Jalan	RT 02	Tirto	15	titik	50	60	30			V			
561	Pembangunan Drainase	RT 4 dan 5	Tirto	300	meter	215	320	57						V
562	Pelatihan Pembuatan Ceriping Singkong dan	Tirto	Tirto	21	Orang		7	14		V				
563	Pembangunan Cor blok	RT 1,4,5	Tirto	3x321	meter	250	300	200		V				
564	Talud Saluran Air	RT 04 dan 01	Tirto	0,5x025x1	meter	200	250	150			V			
565	Penerangan Jalan	RT 5 dan RT 7	Tirto	1	ls						V			
566	Pengadaan tiang bendera	RT 5	Tirto	1	ls							V		
567	Pembangunan Drainase	R 3 dan RT 6	Tirto	1	ls						V			
568	Pembangunan Talud saluran air	RT 5 dan 4	Tirto	1	ls								V	
569	Penyempurnaan Gedung Serba Guna	Padukuhan	Sembungan	1	ls	636	642	156						V
570	Pembangunan Gudang RT	RT 01	Sembungan	1	ls	59	56	23		V				
571	Pembangunan Talud	RT 02	Sembungan	120	meter						V			
572	Pembangunan Cor blok	RT 03	Sembungan	150	meter							V		
573	Pembangunan Drainase	RT 04	Sembungan	300	meter								V	
574	Pembangunan Cor blok	RT 05	Sembungan	200	meter									V
575	Rehabilitasi/ pemeliharaan Lapangan	Padukuhan	Sembungan	1	ls	636	642	156		V	V	V	V	V

No	Gagasan Kegiatan	Lokasi Kegiatan		Prakiraan Volume	Satuan	Penerima Manfaat			TAHUN PELAKSANAAN					
						LK	PR	A-RTM	2021	2022	2023	2024	2025	2026
576	Pembangunan Talud jalan	Padukuhan	Sembungan	1	ls	636	642	156		V		V		
577	Pembangunan Drainase	Padukuhan	Sembungan	1	ls	636	642	156			V			
578	Pelatihan Batik	Padukuhan	Sembungan	1	ls	8	25	30				V		
579	Pelatihan Memasak	Padukuhan	Sembungan	1	ls	636	642	156			V			
580	Pelatihan Kewirausahaan	Padukuhan	Sembungan	1	ls	10	30	20					V	
581	Pembangunan Cor blok	Padukuhan	Sembungan	1	ls	636	642	156			V			
582	Pengadaan sarana dan prasarana olah raga	Padukuhan	Sembungan	1	ls	60	35	25		V		V		
583	Pengadaan lampu penerangan jalan	Padukuhan	Sembungan	1	ls	636	642	156		V	V			

Bangunjiwo, 3 Mei 2021

Mengetahui :
Lurah Bangunjiwo

ttd

(H. PARJA, ST, MSi)

Disusun oleh:
Tim Penyusun RPJM Desa

ttd

(SUKARMAN)

DAFTAR GAGASAN KELOMPOK

KALURAHAN : BANGUNJIWO
KECAMATAN : KASIHAN
KABUPATEN : BANTUL
PROVINSI : DAERAH ISTIMEWA YOGYAKARTA

No	Gagasan Kegiatan	Lokasi Kegiatan	Prakiraan Volume	Satuan	Penerima Manfaat			TAHUN PELAKSANAAN					
					LK	PR	A-RTM	2021	2022	2023	2024	2025	2026
	GAPOKTAN												
1	Rubuha	Ngentak, Donotirto, Kalipucang	15	paket					v	v	v		
2	Pembangunan Jalan Usaha Tani	Donotirto dan Kalipucang	1200	meter					v	v	v	v	v
3	Bangket Saluran Irigasi	Lor Perum Kasongan	200	meter						v			
4	Temu Petani	Kalurahan	150	org					v	v	v	v	v
5	Demplot Bawang Merah	Bangunjiwo	1	Ls					v	v	v	v	v
6	Minta Anggaran Gerdal OPT	Bangunjiwo	1	Ls									
7	Pelatihan SDM Petani Bangunjiwo	Bangunjiwo	1	Ls					v	v	v	v	v
8	Gorong - Gorong Depan Kantor Pos dan jalan usaha tani	Gedongan	120	meter						v			
9	Jalan Usaha Tani dan Gorong - Gorong	Jipangan	100	meter							v		
10	Bangket Jalan Klampisan dan Jembatan	sawah tengah	150	meter								v	
11	Studi banding burung hantu,bawang merah, ubi	Bangunjiwo	1	Ls					v				
12	Pelatihan emping	Bangunjiwo	1	Ls								v	
13	Wiwit/Panen Raya	Bangunjiwo	1	Ls					v	v	v	v	v
14	Perbaikan Selokan	lor bangen	100	meter							v		
15	Pelebaran Jembatan	Gumuk depan ngadimin	1	Ls								v	
16	Perbaikan dam	Gendeng RT 05	1	Ls									v
	KARANG TARUNA									v			
1	Bangunjiwo Fest												
	Bincang Bareng Dinas Koperasi, UKM dan Perindustrian Kabupaten I	Bangunjiwo	1	paket					v				
	Bincang Bareng Dinas Pariwisata Kabupaten Bantul	Bangunjiwo	1	paket					v				
	Hari Jadi KT AKRAB dan Penutupan Bangunjiwo Fest #1	Bangunjiwo	1	paket					v				
2	Pekan Olahraga Desa Bangunjiwo												
	Bola Voli	Bangunjiwo	1	paket						v			
	Futsal	Bangunjiwo	1	paket						v			
	Bulutangkis	Bangunjiwo	1	paket						v			
	Tenis Meja	Bangunjiwo	1	paket						v			
	E-Sport	Bangunjiwo	1	paket						v			
	Duathlon Atletik (Marathon & Sepeda Gunung)	Bangunjiwo	1	paket						v			
3	Usaha Ekonomi Produktif KT AKRAB												
	Kebun Hidroponik & Palawija	Bangunjiwo	1	paket							v		
	Kebun Pisang Raja & Ambon	Bangunjiwo	1	paket							v		
	Peternakan Kambing Gembel	Bangunjiwo	1	paket							v		
	Budidaya Ikan Lele Sangkuriang & Nila Merah	Bangunjiwo	1	paket							v		

4	Pekan Olahraga Desa Bangunjiwo												
	Bola Voli	Bangunjiwo	1	paket								v	
	Futsal	Bangunjiwo	1	paket								v	
	Bulutangkis	Bangunjiwo	1	paket								v	
	Tenis Meja	Bangunjiwo	1	paket								v	
	E-Sport	Bangunjiwo	1	paket								v	
	Duathlon Atletik (Marathon & Sepeda Gunung)	Bangunjiwo	1	paket								v	
5	Pengembangan UEP KT AKRAB												
	Publikasi dan Pemasaran Potensi Hasil	Bangunjiwo	1	paket									v
	Perluasan jaringan dan kemitraan UEP	Bangunjiwo	1	paket									v
	Sekretariat Koordinasi UEP KT AKRAB dan Mitra	Bangunjiwo	1	paket									v
6	Peningkatan Kapasitas Karang Taruna Unit												
	Pelatihan Public Speaking	Bangunjiwo	2	paket					v	v	v	v	v
	Pelatihan Manajemen Karang Taruna	Bangunjiwo	3	paket					v	v	v	v	v
	Pelatihan Pelestarian Tradisi Budaya Bagi Kepemudaan	Bangunjiwo	1	paket					v		v		v
	FPRB												
1	Pelaksanaan HKBN	Bangunjiwo	1	paket					v	v	v	v	v
2	Pelatihan kesiap-siagaan menghadapi bencana	Bangunjiwo	1	paket					v	v	v	v	v
3	Pengadaan seragam	Bangunjiwo	1	paket					v		v		v
4	Pengadaan alat-alat DU	Bangunjiwo	1	paket						v			
5	Pengadaan alat-alat Mitigasi bencana	Bangunjiwo	1	paket					v		v	v	v
6	Pengadaan alat-alat tranputina	Bangunjiwo	1	paket						v			
	PKK												
1	Pembinaan ke semua Padukuhan	Bangunjiwo	19	kali					v	v	v	v	v
2	Cetak Buku Administrasi PKK Desa, Pedukuhan, RT, Dawis	Bangunjiwo	1	Ls					v				
3	Hari Ibu	Bangunjiwo	1	Ls					v	v	v	v	v
4	Hari Kartini	Bangunjiwo	1	Ls					v	v	v	v	v
5	HKG PKK	Bangunjiwo	1	Ls					v	v	v	v	v
6	Kaji Banding	Bangunjiwo	55	org						v			
7	Pelatihan administrasi PKK	Bangunjiwo	1	Ls					v		v		v
8	Penyegaran Pengurus	Bangunjiwo	1	Ls					v				
9	Pelatihan Ketrampilan	Bangunjiwo	1	paket					v	v	v	v	v
10	Pelatihan Poksus, Poklak UP2 PKK	Bangunjiwo	1	paket					v				
11	Operasional PKK dan Pokja serta Kelompok PKK Padukuhan	Bangunjiwo	19	kali					v	v	v	v	v
12	Monev Kegiatan PKK (10 Program Hatinya PKK GNAKSA), UP2 PKK, P	Bangunjiwo	1	paket					v	v	v	v	v
13	Peningkatan Kapasitas anggota PKK	Bangunjiwo	60	org							v		v
14	Seragam	Bangunjiwo	60	org					v		v		
15	Operasional Pelaksanaan Gizi Buruk	Bangunjiwo	1	paket					v	v	v	v	v
16	Boga Sehat	Bangunjiwo	146	kpm					v	v	v	v	v
17	HKG	Bangunjiwo	1	paket					v	v	v	v	
18	Fasilitasi Kelompok Bina Keluarga, Bina Remaja, Bina Balita, Bina Lan	Bangunjiwo	1	paket					v	v	v	v	v
19	Perjalanan Dinas PKK	Bangunjiwo	120	ok					v	v	v	v	v
20	Pengadaan Kelas Ibu per Posyandu	Bangunjiwo	30	paket					v				
21	Posbindu	Bangunjiwo	19	paket					v				

22	Monev PAUD	Bangunjiwo	19	paket					v	v	v	v	v
23	Sarpras Posyandu	Bangunjiwo	30	paket					v				
24	Sarpras PAUD	Bangunjiwo	19	paket					v				
	FKPM DAN LINMAS												
1	Pelaksanaan Pengamanan kegiatan	Bangunjiwo	1	paket					v	v	v	v	v
2	Pelatihan keamanan dan ketertiban	Bangunjiwo	1	paket					v	v	v	v	v
3	Pengadaan seragam	Bangunjiwo	1	paket					v		v		v
4	Pengadaan alat-alat keamanan	Bangunjiwo	1	paket						v			
5	Rehabilitasi Gedung FKPM									v			
	FKRT												
1	Peningkatan Kapasitas RT	Bangunjiwo	1	paket					v	v	v	v	v
2	Sosialisasi Kependudukan	Bangunjiwo	1	paket					v	v	v	v	v
3	Pengadaan seragam	Bangunjiwo	1	paket					v		v		v
	LPMK												
1	Peningkatan Kapasitas	Bangunjiwo	1	paket					v	v	v	v	v
2	Pelatihan Perencanaan pembangunan	Bangunjiwo	1	paket					v	v	v	v	v
3	Pengadaan seragam	Bangunjiwo	1	paket					v		v		v

Bangunjiwo, 3 Mei 2021

Mengetahui :
Lurah Bangunjiwo

ttd

(H. PARJA, ST, MSi)

Disusun oleh:
Tim Penyusun RPJM Desa

ttd

(SUKARMAN)

Lampiran

USULAN PROGRAM DAN KEGIATAN KEISTIMEWAAN
KALURAHAN BANGUNJIWO

NO	KEGIATAN	ANGGARAN		LOKASI
1	Pengadaan Sarana dan Prasarana Seragam Karawitan Larasati GÈNDÉNG	Rp	12.000.000	Gendeng
2	Pengadan Sarana dan prasarana Seragam Group Ketoprak Madukacermo GÈNDÉNG	Rp	25.000.000	Gendeng
3	Pengadan Sarana dan prasarana Seragam Group Ketoprak pemuda GÈNDÉNG	Rp	25.000.000	Gendeng
4	Pengadan Sarana dan Prasarana seragam Bregodo GÈNDÉNG	Rp	60.000.000	Gendeng
5	Pengadan Sarana dan Prasasaran 6 Group Hadroh di GÈNDÉNG	Rp	30.000.000	Gendeng
6	Pengadan Sarana dan Prasaran group Jathilan Klasik GÈNDÉNG	Rp	20.000.000	Gendeng
7	Pelaksanaan Wiwitan Ageng Bulak Gendeng Munggur Klampis (GUMUK)	Rp	25.000.000	Gendeng
8	Pementasan Ketoprak Group Ketoprak Madukacermo GÈNDÉNG	Rp	30.000.000	Gendeng
9	Pementasn Ketoprak Group ketoprak Pemuda GÈNDÉNG	Rp	30.000.000	Gendeng
10	Pementasan Group Hadroh GÈNDÉNG	Rp	20.000.000	Gendeng
11	Pelatihan dan Pengembangan Paguyuban seni Tatah suging wayang Gagrag Ngayogjakarta	Rp	20.000.000	Gendeng
12	Bersih Dusun/Merti Dusun GÈNDÉNG	Rp	80.000.000	Gendeng
13	Sarana dan Prasarana Gamelan Jawa Komplit	Rp	400.000.000	Gendeng
14	Pementasan wayang kulit dalang lokal GÈNDÉNG	Rp	60.000.000	Gendeng
15	Observasi Konservasi dan perawatan Situs Giling	Rp	25.000.000	Gendeng
16	Pembangunan joglo sanggar Budaya	Rp	300.000.000	Ngentak
17	Pengadaan seragam bergodo prajurit	Rp	250.000.000	Ngentak
18	pengadaan Gamelan	Rp	300.000.000	Ngentak
19	Pengadaan kostum Ketoprak	Rp	30.000.000	Ngentak
20	pengadaan gamelan seni dadung awuk	Rp	90.000.000	Ngentak
21	Pelaksanaan merti dusun	Rp	100.000.000	Ngentak
22	Pelaksanaan nyadran	Rp	100.000.000	Ngentak
23	Pementasan Ketoprak Group Ketoprak	Rp	20.000.000	Ngentak
24	Pementasan Dadung Awuk	Rp	20.000.000	Ngentak
25	Pementasan Karawitan	Rp	15.000.000	Ngentak
26	Pembinaan adat jawa	Rp	20.000.000	Ngentak
27	Revitalisasi Makam Budho	Rp	100.000.000	Ngentak

28	pelaksanaan wiwitan	Rp	25.000.000	Ngentak
29	Pelestarian rumah adat joglo	Rp	70.000.000	Ngentak
30	Pelestarian Gapura	Rp	150.000.000	Ngentak
31	pengadaan alat musik dan seragam Bergodo prajurit	Rp	100.000.000	Donotirto
32	pengadaan kostum jatilan	Rp	150.000.000	Donotirto
33	Pelaksanaan merti dusun	Rp	50.000.000	Donotirto
34	pelaksanaan wiwitan	Rp	50.000.000	Donotirto
35	Pengadaan seragam Karawitan	Rp	50.000.000	Donotirto
36	Pelaksanaan nyadran	Rp	50.000.000	Donotirto
37	pengadaan Gamelan	Rp	300.000.000	Donotirto
38	Pembangunan pagar sendang Banyuripan	Rp	100.000.000	Donotirto
39	Pengadaan seragam wayang orang	Rp	20.000.000	Lemahdadi
40	pengadaan gamelan dan seragam Jatilan	Rp	15.000.000	Lemahdadi
41	pengadaan gamelan dan seragam karawitan	Rp	17.000.000	Lemahdadi
42	pengadaan alat musik dan seragam Bergodo prajurit	Rp	50.000.000	Lemahdadi
43	Pelaksanaan merti dusun	Rp	100.000.000	Lemahdadi
44	pengadaan alat musik dan seragam Hadroh	Rp	60.000.000	Lemahdadi
45	Pelaksanaan merti dusun	Rp	70.000.000	Salakan
46	pengadaan kostum jatilan	Rp	50.000.000	Salakan
47	Pengadaan kostum Ketoprak	Rp	50.000.000	Salakan
48	Pengadaan seragam Karawitan	Rp	20.000.000	Salakan
49	pengadaan Gamelan	Rp	300.000.000	Salakan
50	Pelaksanaan merti umbul sendang Banyu Temumpang	Rp	30.000.000	Salakan
51	Pelaksanaan nguras sendang Banyu Temumpang	Rp	20.000.000	Salakan
52	Revitalisasi Banyu Temumpang	Rp	50.000.000	Salakan
53	Pengadaan seragam Karawitan	Rp	5.000.000	Sambikerep
54	pengadaan gamelan dan seragam Jatilan	Rp	100.000.000	Sambikerep
55	Pengadaan kostum Ketoprak	Rp	150.000.000	Sambikerep
56	Pelaksanaan merti dusun	Rp	50.000.000	Sambikerep
57	pengadaan alat musik dan seragam Hadroh	Rp	40.000.000	Sambikerep
58	pengadaan alat musik dan seragam Bergodo prajurit	Rp	150.000.000	Sambikerep
59	pengadaan Gamelan	Rp	300.000.000	Petung
60	Pelaksanaan merti dusun	Rp	50.000.000	Petung
61	Pengadaan kostum Ketoprak	Rp	150.000.000	Kenalan

62	pengadaan sergam paguyuban Macapat	Rp	50.000.000	Kenalan
63	Pengadaan seragam Jatilan	Rp	50.000.000	Kenalan
64	Pengadaan Gamelan	Rp	300.000.000	Kenalan
65	Pengadaan seragam Karawitan	Rp	50.000.000	Kenalan
66	Pelaksanaan merti umbul sendang Pangkah	Rp	30.000.000	Kenalan
67	Pelaksanaan merti umbul sendang Banyuripan	Rp	30.000.000	Kenalan
68	Pembangunan pagar sendang Pangkah	Rp	100.000.000	Kenalan
69	Pembangunan pagar sendang Banyuripan	Rp	60.000.000	Kenalan
70	Pembangunan pendopo Sendang Banyuripan	Rp	150.000.000	Kenalan
71	Pembangunan pagar makam Mbah Danang Wonorejo	Rp	50.000.000	Kenalan
72	Pembangunan pagar situs Wtu Luweng	Rp	50.000.000	Kenalan
73	Pealaksanaan nyadran	Rp	20.000.000	Kenalan
74	Pelaksanaan merti dusun	Rp	200.000.000	Kenalan
75	Pelestarian rumah adat	Rp	100.000.000	Kenalan
76	Pengadaan seragam Karawitan	Rp	7.500.000	Sribitan
77	Pengadaan sergam dan peralatan Hadroh	Rp	13.500.000	Sribitan
78	Pengadaan perlengkapan pentas	Rp	20.000.000	Sribitan
79	Pengadaan seragam Gejok lesung	Rp	10.000.000	Kalirandu
80	Pengadaan sarana dan prasaran pentas Gejok lesung	Rp	10.000.000	Kalirandu
81	Pengadaan seragam Karawitan	Rp	10.000.000	Kalirandu
82	Pengadaan sarana dan prasarana pentas	Rp	50.000.000	Kalirandu
83	Pengadaan sergam dan peralatan Sholawat Jawi	Rp	15.000.000	Bangen
84	Pengadaan sergam dan peralatan Jatilan	Rp	10.000.000	Bangen
85	Pelaksanaan upacara panuwunan jawah gunung dlongeh	Rp	40.000.000	Bangen
86	Pelaksanaan merti umbul Banyuripan	Rp	30.000.000	Bangen
87	Pelaksanaan merti dusun	Rp	100.000.000	Bangen
88	Pembangunan tangga, pagar dan pendopo makam kyai Josedewo	Rp	190.000.000	Bangen
89	Pengadaan seragam macapat	Rp	10.000.000	Bibis
90	pengadaan Gamelan	Rp	250.000.000	Bibis
91	Revitalisasi Gua Wurung	Rp	500.000.000	Bibis
92	Revitalisasi Sendang Rancang Kusumo	Rp	300.000.000	Bibis
93	Pembangunan pendopo sanggar Argo Sekar Jiwo	Rp	300.000.000	Jipangan
94	pengadaan gamelan jatilan	Rp	20.000.000	Jipangan
95	pengadaan seragam Bergodo prajurit	Rp	50.000.000	Jipangan

96	Pengadaan sarana dan prasaran Hadroh	Rp	30.000.000	Jipangan
97	Pelaksanaan merti dusun	Rp	50.000.000	Jipangan
98	Pengadaan Gamelan	Rp	250.000.000	Kalangan
99	Pengadaan seragam Karawitan	Rp	16.500.000	Kalangan
100	Pengadaan sergam dan peralatan Hadroh	Rp	25.000.000	Kalangan
101	Pengadaan Gamelan	Rp	250.000.000	Gedongan
102	Pengadaan seragam Karawitan	Rp	20.000.000	Gedongan
103	Pelaksanaan merti dusun	Rp	50.000.000	Gedongan
104	Pengadaan gamelan Jatilan	Rp	50.000.000	Kalipucang
105	Pengadaan kostum Jatilan	Rp	25.000.000	Kalipucang
106	Pengadaan sergam dan peralatan Hadroh	Rp	20.000.000	Kalipucang
107	Pengadaan seragam karawitan	Rp	20.000.000	Tirto
108	Pengadaan seragam hadroh	Rp	20.000.000	Tirto
109	Pengadaan kostum ketoprak	Rp	50.000.000	Tirto
110	Pelaksanaan sarasehan Langen madra wanara	Rp	10.000.000	Sembungan
111	pelatihan langen madra wanara	Rp	10.000.000	Sembungan
112	Pengadaan kostum Langen madra wanara	Rp	20.000.000	Sembungan
113	pengadaan seragam sesorah	Rp	15.000.000	Sembungan
114	Pelaksanaan merti dusun	Rp	50.000.000	Sembungan

Mengetahui :
Lurah Bangunjiwo

ttd

(H. PARJA, ST, MSi)

Bangunjiwo, 3 Mei 2021
Disusun oleh:
Tim Penyusun RPJM Desa

ttd

(SUKARMAN)

588	2122	253
603	2363	194
261	829	88
344	1064	88
140	493	59
137	361	50
155	476	43
279	783	103
230	866	45
626	1468	143
238	640	67
259	758	64
404	1350	107
327	804	109
273	956	61
512	2073	118
240	984	131
278	967	184
292	832	96